(明治卅九年十月廿四日第三種郵便物認可)(大同元年七月二十六日第三種郵便物認可) 康德六年六月十一日 昭和十四年六月十一日 THE SHENG CHING SHIH PAO (日刊) 星期日 西曆一千九百三十九年 陰曆己卯年四月廿四日 第一萬零四百七十八號 (一)

盛京時報
晚刊
六月十日發行
發行人 染谷保藏 編輯人 菊池貞二 印刷人 東光明
發行所 奉天隅田町九番地 盛京時報社
電話 編輯局二―三二八二番 營業局二―二〇二二番 滿內直賣所四―一三六八號 振替口座奉天一一二三〇番
各埠支社 新京東六馬路 哈爾濱道裡地段街二 大連榮町一番地 大阪北區堂島濱通一
本報每份…四角(國幣) 外埠郵費在內每份每月一圓六角(國幣) 零售每份六分(國幣)
廣告刊費五號字每行十三字一日二圓(國幣)長期另議

爲期租界對策徹底化計
日近實行自主手段
出入租界嚴重盤問檢查

【天津九日電】租界對策之實行、已迫於眉睫、目下節節進行具體的準備、對日本總領事館當局、近對僑居日本人、發出諭告、以期當局之自主的態度徹底、同時中國側亦將發同樣論告、更有現地軍發於亦發堂堂聲明書、同時與各關係機關密切連絡、對於一般人之出入租界、不問日華並第三國人一齊實施嚴重之盤問檢査、

美法領事電求英國反省

【天津九日電】日本總領事館當局、關於此次租界問題、在實行自主的手段以前、曾向受直接、間接影響之法國、美國及德國、意大利總領事館、求予諒解、各國領事、均諒解日方之立場、非難英國之頑迷態度、法國及美國兩總領事、九日下午、分別拍電本國政府、告知此事、並說明英國租界問題如今後較此以上、再爲紛糾時、則不僅限於英國、且德意及其他各國僑民、亦必受惡影響等因、希望本國政府、慫恿英本國、熟加考慮、

斷行封鎖英法兩租界

【天津十日特電】關於天津英租界問題現地當局之根本對策、決定對於與英法租界陸路之連絡上、嚴重檢査人與物品、事實無異封鎖交通、刻正從事準備、大體十四日乃至十七八日、便可着手實施、八日田代總領事已對德意法美等(英國在外)各國駐津總領事通告此意、而對於英法租界之封鎖、除抑壓外船航行白河、一方復包圍英法租界、遮斷境界線交通、固屬大佳、但租界境界完全封鎖、陸路及民船連絡、倘行斷絕、則英法租界內、勢必停止輸出輸入、致居此十數萬華人、失卻生活根據、不得不移往租界外、同時金融機關、亦陷於門可羅雀之勢、如是、華北治安上巨癌之英法租界、將頻於制其死命之機運、英法租界內之日方機關、商社、及個人、早於客秋撤退、今僅正金支店、碩果僅存耳、而事態至是、正金支店、亦決定自動撤回日本租界內之出張所、至於日方商品存庫貨、亦急速轉運於日華方面、於此最成問題者、爲英租界內之聯銀外匯局是也、因外匯局依附正金之關係上、正金撤退、將不能開業、因之、在封鎖英法租界期中、匯兌集中政策、不得不告中止、總之、今此封鎖租界、本□方所抱決心、尤足窺知、尤有進者、此次封鎖、本因英租界當局不法、法方無直接關係、但以英法兩租界、事實如同一體、故視爲單一租界、斷行封鎖兩租界、

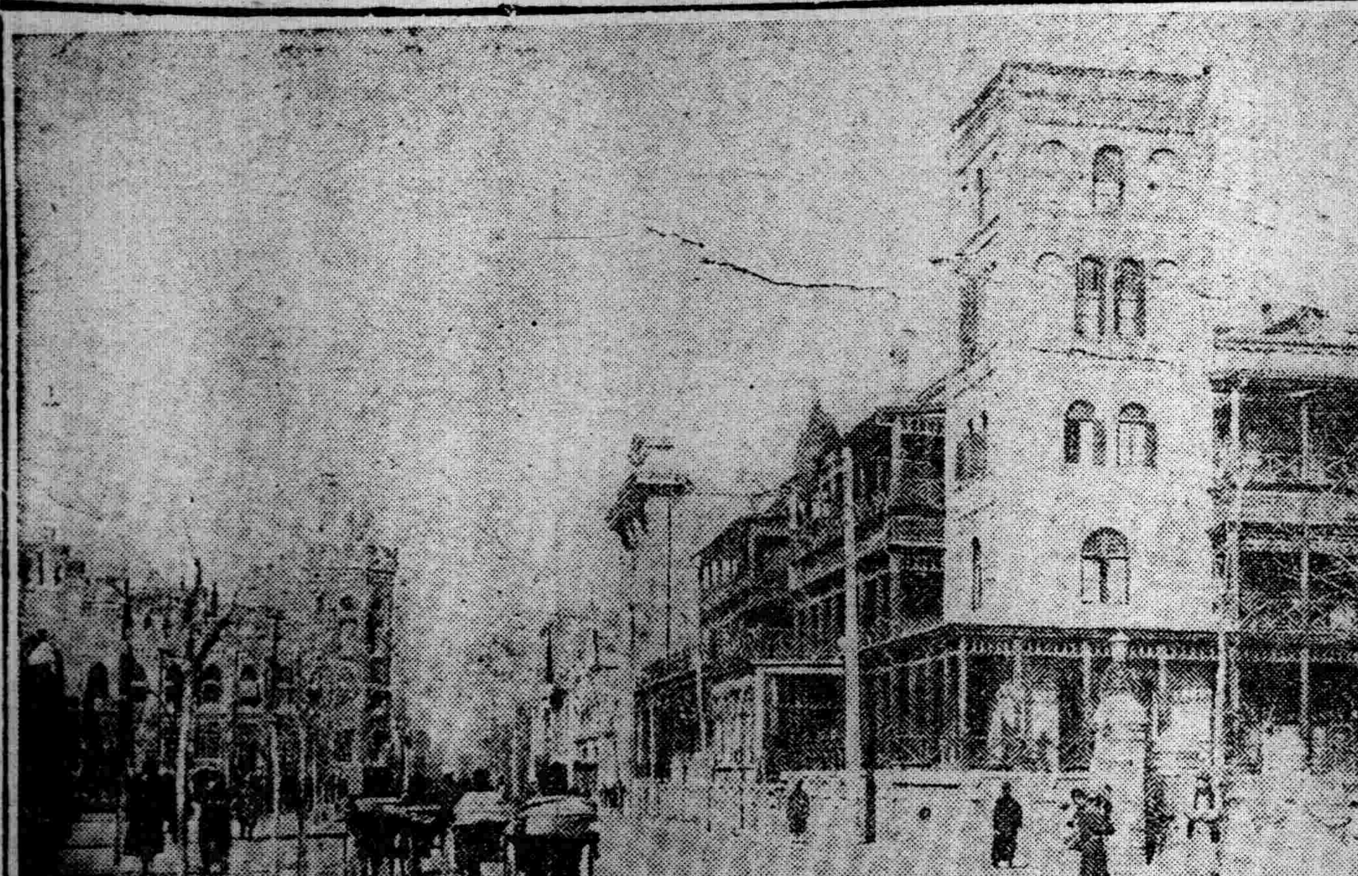

英租界維多利亞街

天津英租界繁華街・乃與維多利亞街・美麗的瀝青街路上・夏綠繁茂的樹蔭、兩側櫛比的高樓大厦・實呈壯觀・右側建爲旅館・左側空地與維多利亞公園

抗日策動魯南地區
已被日軍完全攻略

【○○十日電】魯南平地、雖在徐州會戰前被○○部隊將其進擊攻略、然其後日軍於並未入該地區、敵遂以之爲華北抗日策動之大根據地、在津浦膠濟兩線狂奔擴大、又由黃海海岸利用第三國船、藉戎克密輸武器、成極爲適宜之抗日溫床、最近因日軍攻略海州長途已被遮斷、故僅由於陸路保其殘喘、該地之鑛物資源固勿論、即農產物亦復豐富、峨峨岩石相連之泰山山脈、亦被敵取爲遊擊有利之地、今日軍將此地攻略、乃與津浦膠濟兩沿線之治安以飛躍的效果、同時今後有經濟之開發、亦頗可期待、又在軍事上、由山西赤色圈蔓延而來之第八路軍亦前進莽迻、故時於臨時政府之行政上許多之成果、

沂水陷落

【濟南九日電】據日本飛行機偵察、日軍於九日午後三時半、突入魯南地區敵最大之根據地沂水縣城、城頭高懸日章旗、

【安邱九日電】突破流水後、更行南進中之山縣部隊、九日午前十一時、突破三山官庄(沂水東北方二里)敵陣、遂於午後三時三十分、突入敵據點沂水、沂水縣城城頭、旭日大旗、迎風招展、感激之萬歲呼聲、高唱入雲云、

【○○九日電】山縣部隊精銳、於九日午前五時、擊散三山官庄之敵軍、午後突破沂水前面之七里舖、午後三時、突入沂水縣城、堂堂佔領之、粉碎魯蘇戰區本據之山縣部隊將兵、高呼萬歲、士氣愈益旺盛、

軍司令部發表

【某地九日電】北京軍司令部六月九日發表日軍六月七日開始魯南作戰、首先急襲于學忠、沈鴻烈軍、遁來各部隊、由北方、西方、南方相呼應、冒炎暑、踴躍向魯南平地前進、擊潰途中之頑敵、賡續猛進、九日下午三時、攻略敵軍魯南戰區、據沂水突敗敵、到處分散、向北方逃竄、日軍趁勢續行果敢之掃蕩中、殲滅敵之大部、於遺棄屍體中、有敵團長某大佐等幹部多數、又於俘虜中、亦有某大佐等多數之幹部、戰果如左、遺棄屍體四五三六、鹵獲品迫擊砲六、同彈藥三十八、山砲二、手榴彈三五五、其他兵器多數、

佔領莒縣

【○○十日電】南進莒縣街道中之牟田部隊精銳、九日晨由停溝店擊退敗敵、一氣驀進廿四基羅、午后八時半、遂佔領莒縣縣城、

【○○十日電】牟田部隊佔領莒縣縣城、戶數二千、人口一萬五千、與沂水俱爲魯南敵軍二大根據、周毓英設置師團司令部、爲東部海岸要衝日照交通之要點、茲沂水、莒縣之敵軍兩根據、已歸於勇猛果敢之日軍掌中、

平陸作戰日軍戰果

【運城九日電】對蟠踞於中條山脈中心地山西省西南地區之百七十七師、十七師、獨立四十六旅、及四十七旅之三萬敵軍包圍殲滅戰、於陸軍精銳藤室、山崎、木越、岩切、橋本貴島各部隊協力之下、與陸軍航空隊緊密聯絡、一齊開始行動、排除在各處續行頑強抵抗之敵、向黃河畔壓縮、曾敢行徹底的大殲滅中、八日晨、佔領敵之抗戰據點平陸、並於此大作戰、收豫期以上之好戰果、而終局、日本精銳、曾繼亘三日間包圍殲滅戰、日軍對敵所與之損害、實有莫大者、續掃蕩附近一帶之敗敵中、九日後、亦行完了、故暫收鋒、

國府緊急會議
協議法幣問題

【香港九日電】據路透重慶電云、接到上海法幣跌落消息之重慶政府、大爲驚愕、倉皇失措、九日重慶各報、均未登載關於上海匯兌之記事、極力默殺重慶政府致命的事件、又國府財政部、關於法幣問題欲發表聲明、刻正舉行緊急會議、協議辦法中、

鼓浪嶼工部局改組問題
內田厦門總領事談話

【台北十日電】携鼓浪嶼工部局改組問題急遽更渡之內田厦門總領事、九日夜、投宿台北之鐵路旅館、關於鼓浪嶼問題、談述如次、關於日方五條要求、其第一條及第五條、均已成就細目協定、而第三第四條、仍然保留、第二條增加日本人警察官三名案、業經答覆承認、此等事項、完全不成問題、英美法三國側、似以租界爲東洋唯一據點、不外對東亞新事態所謂完全缺乏認識耳、在新事態下、猶復維持舊章、抑何無理、況租界爲排日抗日策源地之現狀、使日方斷然不能聽恕者乎、然彼鼓浪嶼與厦門兩離、終難生存、無論如何、必須與厦門互相提携而進、乃爲鼓浪嶼繁華所絕對必要者也、現地交涉、刻下雖形頓挫、然不久之將來、對方亦必覺醒、鄙人豫定明後日乘飛行機東上、十日後再返回厦門、

希望英國側矯正認識
在滬日海軍當局談話

【上海九日電】上海海軍當局、鑑於最近英人對於日華事變認識之不足、或因對日惡感而頻發不詳事件、希望英國側此際勿拘泥於末節小事、宜立於大乘見地、對付事態、發表當局談如次、曩者四月廿四日、在百老滙路一橋、有英國人民不法衝破日本步哨線、發生傷害將兵致死事件、事隔一個月後五月廿四日、在綸昌紡織廠、復有英將兵對派遣該廠訪問英國部隊指揮官之日本海軍浦東警備部隊長、擬以槍刺、擦過其手、況對此反有實槍入彈事件、更於六月六日、英國人民在綸昌紡織廠發生手執武器對日本海軍陸戰隊挑戰敵對事件、由此等等、日本海軍對於英方行動之辯白、除前已有各種實例外、且將此提訴於英國側方面、日本海軍、不獨對於英國、凡第三國在華權利財產、對於其尊重保護上、無不克盡最善努力、日本既不惜絕大犧牲、國家傾注異常的努力、與抗日蔣政權相戰、對於在華第三國權利財產、在作戰上警備上加以某種限制、致予第三國側不便、結果、良非得已、憶自日英之間、發生事件多起、最近其勢尤形重大、我方實覺遺憾、夫其所由來、雖起自各種狀況原因、而海軍側印象、以爲英國側在現實上對於大規模戰鬥所行之事態、未能十分認識、對於日方作戰上警備上所取之必要措置、理解薄弱、一如平時、唯擬行使主張其權利、當爲其根本重要原因、矧英國爲擁護其在華權利、如採取促成蔣政權利益之途徑、我方不得不重大關心者也、蓋海軍側頗希望英國對於以上事實、冷靜考慮、再加慎重檢討、

三浦上海總領事
指摘英方之誤解

【上海九日電】日本駐上海三浦總領事、關於綸昌紡績爭議暴行之英人監督丁克勒致死事件、九日下午四時、赴英國總領事館、訪問費利普斯總領事、關於該事件、說明英國側完全誤解事情、日方所取處置、極爲正當適切、非全在丁克勒云云、力釋英方之誤解、同時、英國側與三浦總領事、言辭相齟齬、遂以文書通牒日方、謂丁克勒之致死、定係受暴力行爲云云、由三項構成通牒、提示日方、但此皆因英國側誤解事情之意思、遂有此不合理之提言、據觀日方以爲此不成問題、僅止於指摘誤解之程度而已、

厦門特別市政府成立期
李委員長發表聲明

【厦門九日電】厦門特別市政府、已定於七月一日舉行成立式、九日、李組織委員會長發表聲明、大要如左、厦門治安維持會成立以來、已閱一年、治安確立、社會經濟發達等樂土之基礎、均已完備、今鑑於厦門在華南通商上之重要性、乃組織特別市政府、向樂土之建設邁進、今已決定於七月一日成立厦門特別市政府、茲謹對友邦政府在厦門當局之指導致謝、

日機又轟炸重慶

【香港九日電】據路透重慶電云、日本航空隊、九日午後七時、大舉空襲敵首都重慶、敵總動員防空砲火、努力拚命防戰、敗殘之敵機、亦與日本航空隊演空中戰、但當即被擊退、因日本航空隊之猛威、軍事都市重慶、受甚大損害、

晚刊一大張半

暑有神秘効能的深山仙酒

日常飲用確能
促進食欲
助長消化
增加血肉
體力得以旺盛起來

効能加强腸胃的養命酒

甚麼飛機了、汽車了都有馬達、消耗許多的輕油、才能飛馳。人體也是一樣、有了腸胃、消化種々的食品、吸收人體應有的榮養、才能培養體力精力腦力等人類生活的泉源、進而造成操勞不疲的健全身體那麼人體的腸胃、好像飛機的馬達一般是個重要的器官、所以腸胃的機能若有發生障礙的地方、便起胸痞嘈雜腸鳴泄瀉等症、令人苦悶。既有這種症狀、而久不調理、則漸成血虧衰弱症、甚至悔之不及。所以平素腸胃孱弱的人或感覺失調的人、總得講求加强腸胃旺盛消化的方法。爲了這個目的、最有効驗的是養命酒。人若常用這個則腸胃便成强健、吃甚麼都有滋味已被吸收的、都成血肉而使身體益加肥健。不但改善肉體、而且振作神氣、結果給人明朗的生活、提高辨事的効率原來養命酒、是依古來沿傳的秘法調合許多的深山秘藥、而在山清水秀的信州天龍峽天然風土裡、長年醞釀所得的仙酒、而具有現代科學說明不得的神秘靈能、一就是此酒所含有的强精分、一旦滲入體內、則使腸胃機能清醒、食慾大進、榮養充實、結果貧血虛弱諸症、自可解消身體也可日就强健。所以各界名士體驗此酒、驚嘆之餘特函鳴謝者頗不乏人、萬人亦齊口讚美、有如對於仙人的恩物。朝晚愛用這仙酒的一二杯、則健者益健、元氣煥發、腦力精力增進、或操勞過多也能不感疲乏。具有如此偉効的養命酒、正在本地著名藥店代售、奉勸諸君一試、方知言之非謬。幸勿捨仙酒而甘坐愁城也。

奉贈小瓶

强精保賢補血劑養命酒、味道可口、藥効卓越各界人士齊聲讚美、爲推廣本品之真價普及於降邦同胞起見、現正特把養命酒一小瓶(試飲用)免費奉贈中。請速寄下一明信片至東京市澁谷區上通り四丁目四三番地、養命酒本舖出張所當即奉送一小瓶不取分文。

作强精保賢補血劑、宜於下開諸症
精力減退的人
神經衰弱的人
胃腸羸弱的人
健康强精的人
肺虛多咳的人
產前產後的人
血虧畏冷的人
失眠氣促的人

强精保賢補血劑
不老長壽
養命酒

各埠大藥房洋廣雜貨舖皆有售出

釀造處 日本・信州伊那之谷 養命酒本舖天龍館
總發行處 日本・東京市澁谷區上通四丁目四三 養命酒本舖出張所

「時」宣傳成績頗佳

昨十日爲時之紀念日、奉天市當局以及市內各小學校並文化教育各機關、爲喚起一般住民之對於時間『正確、嚴守』起見、特於當日一律實施準確的對表、於正午由各機關汽笛鳴放之下、市內民衆當即根據正確之笛聲、而行時刻之正確、同時爲普及計各小學校、亦作時之圖畫、與時之對正、茲其宣傳之標語如下、（一）時間正確（二）時間勵行（三）談話要簡單（四）星期日少訪問（五）訪問接待要約定時刻（六）開閉會時間先期豫告（七）人人必須要守時刻（八）時者金也、

遼河治水 調查事務所開始 治水問題懇談
金省長等關係要人均出席

交通部因遼河治水調查處事業擴張、決於奉天設置遼河治水調查事務所、十日已開始業務是日午後一時、在『奉大廈』大廣間、舉行開所披露會、金省長、鄭松田正副市長、坂井部隊長、伊澤平山兩滿鐵理事、奉天安山營口關係者、及白石所長以下所員等九十餘名列席、原口遼河治水調查處長、說明治水事務概要、出席者一同懇談、更關於最近問題化之營口—鞍山—奉天間開鑿運河、開陳意見、有所懇談、

勤勞奉仕隊兩種 作業地方決定

【新京專電】在我國官民待望中將開始實於之滿洲建設勤勞奉仕隊、在組織大綱上、分爲甲種一班青年隊、乙種學生隊之兩種、併按其作業地方編造如左、

▲滿洲側＝在中央設中央實踐本部在實施地方各省縣旗、設置實踐本部、以各省次長及副縣長當指導之、

▲日本側＝組織各方面隊、任命方面隊長、中隊從屬於之由中隊長指揮、其下更設小隊、對此設置總司令部、由總司令官指揮、該方面隊分爲組織如左、

△一般青年部隊分爲（一）吉林方面隊、（二）濱江方面隊、（三）三江方面隊（四）牡丹江方面隊、（五）龍江方面隊等五隊、北安、東安、間島、廣東、興安北省等各地

勤勞奉仕隊 保健對策 慎重進行準備

【新京專電】此間對於勤勞奉公隊青年人一萬之到來、現地側官民一致、忙於準備、而因其保健對策、予社會影響極大、是以愼重進行準備、除出動醫師四十名外、且行醫大醫專學生之大量動員、完備救護資材、防疫資材、及其他設施、豫測所需經費、約八千圓、關於對策、力期萬無遺憾、先於出發前、最重的作健康診斷、更期免疫裝置萬全、轉送中、每隊各置醫師看護員、途中如飯盒子等、亦最要按所定規格調理、現地無診療所之地區、假設以醫師一名助手若干名、組成之診療所、更於各小隊、使之編成附屬醫療班、

「防疫標語及宣傳畫」

北安省視察記（三）

本報記者 馬紫承

同五時許訪問滿日亞麻紡織株式會社、海倫亞麻工場、會見阿部壽場長、談稱亞麻者乃即胡麻、其功用非常重大、亞麻可以製成線繩、甚爲結實供給使用、每月製成品六千[illegible]斤、而亞麻子一晌地[illegible]斤油、少亦可出油六百斤、河北省農民用以佐食、異常適口、該場於康德元年五月間成立以來、因農民不明亞麻之利益、首先勸誘農民播種、因其播種特別省事、將亞麻子撒在地土內、不用耕不用鋤、任其主長、一直等到秋收取、非常省事所以每晌地獲利多則一百三四十元、少則亦得八九十元、以是農民對于播種亞麻既省工、又獲厚利、本年度數在七八千晌、惟種亞麻須選肥沃[illegible]即涝之窪地、少乾即旱之崗地、均易受水旱之災、其性雖然嬌弱、如遇好年或肥地、至有驚人之收穫量、此層農民審時度勢選擇再三始能播種之、

五月三十一日午後二時十三分由海倫乘汽車赴北安省、在車中見沿線土地、既無山嶺、又乏河川、土質色黑極屬肥腴、直至通北縣界李家驛北家驛間、時見日本青少年團、担土挑柴、建築家屋、或挖土修道、均呈愉快之色彩、毫無疲倦神氣、視建家屋如同生命、共勞作之精神與毅力、佩復有三五羊群、在小興安嶺發源於此丘陵起伏小山坡間、浴在大自然之間、咀嚼天產如茵之青草、不時昂首現其得意之狀、忘其將來生長肥大時乃爲刀下之肉、牧童手持長鞭、注視看護預防野獸吞噬、荒山一片老樹稀少、亦可適於耕種、

關於北安縣在京未出發前、聞聽傳說北安年來雖漸發達、仍屬一片荒凉之縣街、房舍與馬路均不甚整齊、惟大地平坦、一望無際無何奇特、比及午三[illegible]時四十分、到達所謂不[illegible]街與住宅至爲詭異、除舊有之商民住宅稍欠完整外、其紅磚砌成之新式商民房舍櫛比林立馬路甚爲寬濶頓掃以前之疑竇、心中不禁爲之豁然開懷、所謂理想不能成事實、耳聞不如實踐者是也、下車後由舊識大槻事務官（前在弘報處宣傳科榮轉新省）殷勤招待、異地重逢格外親切、問寒問暖併極周至、盛意可感、遂在前引導出站時、因北安乃國境地帶對于往來行人檢察嚴重、一行均將旅行許可証檢驗放行、步行至北安省公署議員宿舍北黑旅[illegible]晚下榻斯館（未完）

省署各科長昨開 監察綜合會

奉天省公署、爲對於此次省內各市縣實施行政監察以來、爲謀其將來監察運用之圓滑起見、特於昨十日午前十時起、在省公署會議室內、由各廳科長等參集之下、舉開行政監察綜合協議會議、席間對此次實施之結果、並將來之方針舉行種種之懇談云、

法院旁聽錄 挾嫌故意殺人未遂 上訴狡展否認（上）

王國良、河北省寧津縣人、年二十五歲、曾于滿洲政變後來滿、當在大北關順城街德增利煮飯、未幾被辭、又在大西門外義聚全鐵爐仍司厨役、因賺錢被辭去、搬至鼓樓南双井胡同七號文順長僱工、康德五年五月十日、因前在義聚全與柜夥翟樹有嫌、擬以借宿爲名、意在報復、睡至夜半零時十分、王國良順用鐵錘、乘翟不備之際、照准頭部猛擊、因痛喊救、全屋人王景海聞聲起救、亦被打傷、擬逃未果、被獲送警、解交奉天地方檢察廳偵查、以殺人未遂及傷害罪起訴同級法院、審訊結果、判處徒刑三年、該犯不服、上訴奉天高等法院、經審判長董紹舒開庭審理、茲將筆錄記下、

問、王國良多大歲數、
答、二十五歲、
問、那縣人氏、
答、河北省寧津縣人、
問、現住什麽地方（犯案前）
答、住鼓樓南双井胡同七號、
問、你是作什麽的呀、
答、我是工人、
問、你家有什麽人、
答、有母親兄弟、
問、因你犯殺人未遂及傷害罪經奉天地方法院判你徒刑三年你不服上訴本院嗎、
答、是、
問、你從前在大西門外義聚全鐵爐當大伺釜來嗎、
答、是、
問、因櫃夥翟樹說你買菜賺錢被辭、又到鼓樓南双井胡同文順長傭工、不久又被辭工、去年五月十日你假裝借宿、睡到零時十分、你拿鐵錘照准翟樹頭部猛擊因痛喊呌救命、你嫌鐵錘太短、又用小鐵車軸猛擊、在這時候全屋住的王景海聽喊救命起來援救、你又打傷王景海、打算逃在外屋再跑、不想被人抓住、是不是呢、

時間變更 對美放送

【新京專電】既報路透通信社特派員毛利士羅爾德氏之『關於滿蒙紛爭事件』對美放送、豫定十一日午前九時起、廣播十五分間、而因十日淸晨新京中央放送局接到紐約ＮＢ蔭放送局變更豫定時間之電報、是以該放送變爲十日午後二時起十五分間、國內放送、則於午後一時五十五分舉行、

安達站列車脫軌

九日午前十時四十五分、在滿洲綫安達站、爲編成第七六一列車、於貨車十二輛之倒換中、在轉徹機附近、貨車四輛突然脫軌、以致上下綫一時完全不通、後自哈爾濱馳來救援車、努力急施復舊、故滿洲里行七〇一列車、遲發一小時卄五分云、

加茂町小火警

大和區加茂町八番地、小杉洋行外交員張纖聖家、於十日午前零時、不詳因何起火、幸經消防署赶、努力施救、予以撲滅、結果燒平房三十坪、損失約五十元、物品等損失約五十元、合計損失約百元云、

奉天警察廳 警佐級調動

奉天警察廳、爲充實機構、以資警政向上起見、茲對管下人事、特加以一部調動、茲誌其警佐級調勤如左、

北市場署保安主任 警佐 吳天庥 任城內署保安主任
皇姑屯署保安主任 警佐 呂振芳 任北市場署保安主任
城內署保安主任 警佐 傅璞華 任北關署保安主任
北關署保安主任 警佐 康永豐 任皇姑屯署保安主任
警察廳衛生股長 警佐 張松仁 任大和署衛生主任
皇姑屯署執行主任 警佐 王英傑 任警察廳衛生股長

儲蓄債劵劇本選定

滿洲興業銀行、前者本諸獎勵國民一般徹底認識有獎滿洲儲蓄債劵之趣意、曾懸賞徵求該儲蓄債劵宣傳放送劇脚本、而國內外應徵者、頗不乏人、於五月二十日截止以還、即經各關係權威者、愼重審査、開此項優秀作品、均極能巧妙表現儲蓄債劵之使命與效用、殊使滿洲興業銀行、狂喜不置、該行不特以之廣播、且更以此等作品爲基礎、拍製國策電影以利宣傳、聞在九日已決定各入選者矣云、

物價取締陣强化 省市關係者舉行懇談會

省公署工商科十日午前十時起在會議室要淸土肥省次長松田副市長始及警務廳副廳長商工公會理事等有力是出席、關於最近之物價問題、遂行懇談作詳細說明、併對於物價對策强調此各機構整備之緊急點、愈須爲本格的物價對策出馬、而要取締陣之强化、

廣瀨總裁歸任

【新京專電】東上中之廣瀨電電總裁、已乘九日午后歸時廿分到之『亞細亞』號車歸京矣、

◎麵粉缺乏中之怪事件◎ 馬車三輛載有麵粉四十五袋 貧夜運送被警盤查一車逃走

値此端午節期在邇、麵粉問題甚囂塵上之際、官方對於買存惜賣、大批運送、隨時盤査俾去流弊、以濟麵荒、茲悉九日晚十一時許、有馬車三輛、滿載洋麵、計共四十五袋、經小西邊門向電車路而去、適某警官出勤行經是處、以値此深夜、運送大批洋面、內中恐有弊竇、因令車止、加以盤査、詢係自大西邊門外南大廟運來蓋最後之車前車相距甚遠、見前車既被盤詰、乃繞道而逃奕警官以其出此舉止、其中定有隱情、遂將押車之邱榮才以及兩車所載之面三十袋一併帶署調査眞相、以及其中有無暴利情事云、

武漢市府要人 一行抵京

【新京專電】日前視察日本之武漢特別市政府要人十一名、由田中領事之引率下、乘十一日午前十一時四十二分到之列車來京、一行之氏名如左、

參議計國楨、仝秦霖、仝李鼎安、仝王武剛、仝楊輝庭、仝楊纘緒、仝程朋超、警視總監劉翰如、社會局秘書主任徐愼五、社會局長高伯勳、司法部長周鴻俊、

各市縣体育指導講習會 定期在省垣舉行 各市縣參集人數已擬定

奉天省當局、爲謀全省各市縣體育之振興與發展起見、特以各市縣爲中心、舉行體育指導者養成講習會、日期擬定自本月二十八日起至七月七日止、亘十日間、由各市縣派員參與之下、在小河沿第五國民高等學校內舉行講習、此次於講習終了後、並將以中心區之奉天、海城、四平街、東豐等地、分別舉行講習、茲此次各市縣出席講習員之分配如下、

奉天市（X）遼陽市（二）
鞍山市（一）營口市（二）
撫順市（一）鐵嶺市（一）
四平街市（一）瀋陽縣（二）
撫順縣（二）本溪縣（二）
遼陽縣（二）遼中縣（二）
海城縣（二）蓋平縣（二）
復縣（二）新民縣（一）
鐵嶺縣（二）法庫縣（二）
康平縣（一）遼源縣（一）
雙山縣（一）梨樹縣（二）
昌圖縣（二）開原縣（二）
西豐縣（二）西安縣（二）
東豐縣（二）海龍縣（一）
遼源縣（一）興京縣（一）

河相情報部長 國境視察

【新京專電】外務省河相情報部長、爲視察最近頻發之滿蘇國境方面、帶同森翻譯官於十五日來京、自植田關東軍司令官、張總理及外務局方面關於國境問題聽取意見之後、向西部國境急行、視察成爲問題諸孟罕一帶、更向東部國境長嶺子、張鼓峯、東寧方面以約三週間作詳細視察、今關於河相情報部長親自視察滿蘇國境方面結果、有莫大期待、

以經濟部令改正 金融合作社規定

【新京專電】經濟部此次改正金融合作社聯合會及金融合作社職員身元保証金規定中如左、以經濟部令第十九號十日公布、

康德六年六月十日

第三條第一號改正如左、

金融合作社聯合會部長、主事、試補、金融合作社理事及副理事、共薪俸百分之十、及賞與金百分之三十以上、每次受領提供之、

建設簡易房舍 從事配給鐵材

住宅問題對策委員會、關於滿日市民之住宅不足、曾聯絡各方面議定建設簡易房舍、及鐵材配給等辦法、關於鐵材二二百五十噸、由中央運抵奉市已誌本報、茲由該會開始公募、至十日已截止、經理整理請求鐵材文件、約六十餘件、數量約六百五十餘噸、已超過該會之原有數量、當局爲謀配給圓滿起見、於十三日關鐵材配給決定委員會、從事討論美滿配給辦法云、

石井顧問蒞阜視查

【阜新】第一軍管區、石井顧問、於本月六日十二時蒞縣、當經李寶部隊、及商民等歡迎至城、少事休息、遂行視查該部內容、晚宿白濱旅館、翌午離阜云、

天氣豫報

十一日 北西風 晴時有驟雨

昨日溫度 最高 廿一度七 最低 十四度四

吉田久氏抵京

【新京專電】大審院判事法學博士吉田久氏、爲視察滿洲于九日午後九時三十五分受及川司法部次長始以及井野最高法院次長、平田最高檢察廳次長等多數出迎抵京、立即憩於大和旅館、該氏十日午後十時參內宮內府、與先至之島東京刑地方裁判所長、同上觀見、同日由司法部始歷訪政府各機關而遂行懇談、

滿洲電氣聯合會昨日開 電氣學術研究發表會

滿洲電氣聯合會、十日午後一時在醫大講堂開電氣之學術研究發表講演會、分强電弱電二部、由電業、電電、重工業、昭和製鋼等關係擔當者發表研究論文、更於十一日午後七時在同所開電氣通俗講演會、有本間水力電氣局長『關於水力電氣』滿洲電線爲氏部製造部長及其他數氏之講演、

六少年在影院 毀椅竊盜鐵座

小西關電車路亞洲電影院、在九日白晝、發生一椿毀椅竊鐵案、緣九日下午三時許、有少年劉永（十五歲）崔昌卿（十五歲）楊玉林（十四歲）郭宗齊（十五歲）郭家禹（十四歲）趙則亮（十五歲）等六人、相偕前往觀影、時正開演、乃彼六子、居心不良、竟乘隙毀椅而竊鐵座、詎料事被院人發見、遂報官逮捕、送北市場署

立掃五淋

淋病的「六〇六號」出世矣！

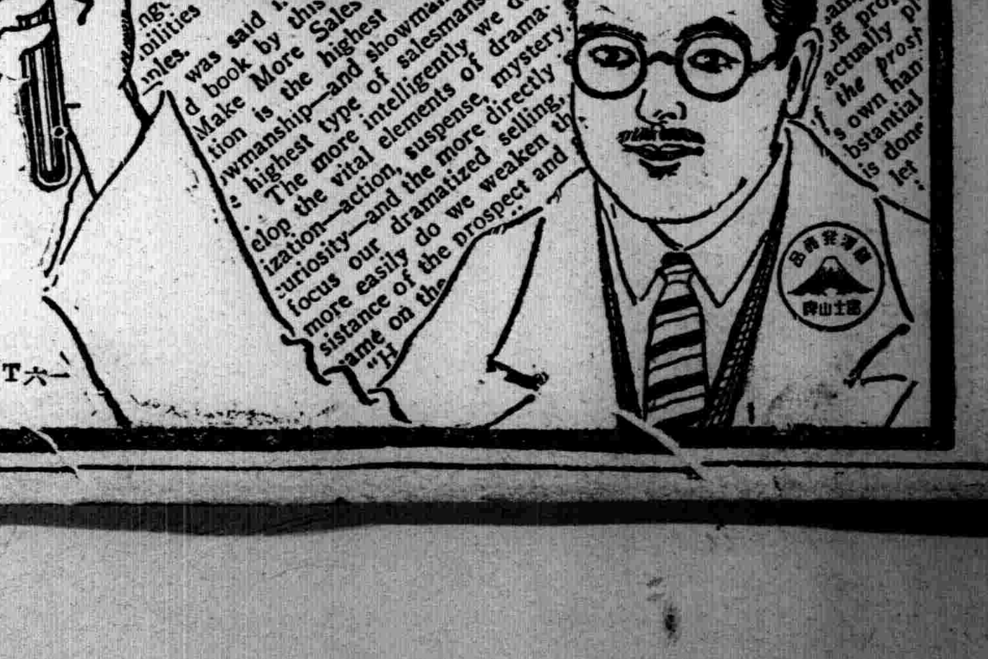

本劑者乃經幾多之變遷而到了現在、檢討淋病治療之極峯特殊色素劑之成分、由其中抽出誠令人驚駭的神效之非色素性化合體而成之品。實負醫療界渴望若救世主的現代唯一空前之治淋特效劑。又爲治療淋病的「六〇六號」、博得醫療界絕大賞讚也。凡以種々之藥物或療法不能根治之永年慢性淋、而以本品一瓶完全治癒的實驗例則甚夥多故告世之同病者試使用即知余言之不謬也

主治
各種淋病外本劑可謂各種之特徵爲對瘡（癰、癤）以及惡瘍、丹毒、腫毒其他等莫不悉奏偉大的卓效

價格廉賤・各地著名大藥房均代經售
藥錠 二〇片 五〇片 一〇〇片

本品因係最新出品故無能代替之品茍一無貨時請直函弊店訂購爲感

株式會社 藤澤友吉商店支店
奉天市加茂町十五番地
大連・天津・上海

斯達普隆「伍陽」

ST六一

燕都古蹟考 (209)

華亭秋伯齊太守曾談及張南園壘石之絕技、胸中自有邱壑、實他人所不能及、張南園名漣明萬曆時人、原籍江蘇華亭、徙於浙江嘉興、少讀書、好寫人像、兼通山水、遂以其意壘石極精、二百餘年以來爲此技者、類學嶄巖嵌特、好事之家、羅取一二異石、標之曰峯、皆從他省輦至、決城闉、壞道路、人牛喘汗、僅而得來、絡以巨絙、錮以鐵汁、刑牲下拜、劖顏刻字、鉤塡空青、穹窿巖巖、若在喬嶽、其難也如此、而其旁復架危梁、梯鳥道、遊之者鉤巾棘履、拾級數折、傴僂而入深洞、捫壁投鋌、瞪盻駭栗、南園過笑曰、是豈知山者耶、今夫羣峰造天、深巖蔽日、此蓋造物之所爲、非人力可得而致也、況其地輒跨數百里、而吾以盈丈之址、五尺之溝、尤而效之何異市人尺土以欺兒童哉、惟夫平岡小坂陵阜陂池爲築之功、可計日以就、然後錯之以石、碁置其間、繚以短垣、翳以密篠、若似乎奇岸絕嶂、纍纍乎牆外而人或見之也、其石脈之所奔注、伏而起、突而怒、爲獅蹲、爲獸攫、口鼻含呀、牙錯距躍、決林莽犯軒楹而不去、若似乎處大山之麓、截谿斷谷、私此數石者、爲吾有也、方塘石洫、易以曲岸迴沙、邃闥雕楹、改爲青扇白屋、樹取其不彫者、松杉檜栝、雜植成林、石取其易致者、太湖堯峯、隨宜布置、有林泉之美、無登頓之勞、不亦可乎、自華亭嘉興以外、於江寧於金山於常熟於太倉所過必數月、其所爲園、則李工部之橫雲、虞觀察之預園、錢宗伯之拂水、王奉常之樂郊、吳吏部之[illegible]字、等爲最著、經營粉本、高下濃淡、早有成法、夫初立土山、樹木未添、巖壑已具、隨皺隨改、烟雲渲染、補入無痕、即一花一竹、疏密欹斜、妙得俯仰、山未成先思着屋、屋未就、又思其中之所施設、窗櫺几榻、不事雕飾、雅合自然、爲此技既久、土石草樹、咸能識其性情、每創手之日、亂石樹立、或卧或倚、南園躊躇四顧、正勢側峯、橫支竪理、俱默識在心、借成衆手、呼役夫曰、某樹下某石、可置某處、目不轉視、手不再指、若金在冶、不假斧鑿、甚至施竿結頂、懸而下綴、尺寸不爽、觀者以此成服其能、其業、游於京師、如三海中之瀛臺暢春苑等處皆其所布置、又宜武門外半截胡同、清康熙朝大學士王文靖公熙之怡園、亦其所造也、園中水石之妙、峯陡湍瀨、曲折平遠、據云該園乃前明嘉靖時嚴分宜相國之七間樓故址、嚴世蕃之聽雨樓亦在其內、毛奇齡詠王宛平相國怡園詩云、繞到射堂門啓處、聽紗映出一山藍、行過摘星巖畔望、紅亭高出碧雲間、園中有射堂摘星巖、湯西崖有怡園感舊詩云、今日城南草杜少、舊時池上管絃多、

世界珍聞及其他

倫敦的婦人小姐們 盛行不戴帽子
一般帽舖的老板發生恐慌

最近在英國不戴帽子的婦人、非常增加、因而帽子的需求愈加少了、所以經營帽舖的人們、都說婦人不戴帽子、有礙於頭髮、還得不斷的梳裝頭髮所以還是戴帽子的人們、實在經濟得很、對着不戴帽子的婦人們、說些必須戴帽子話、作一種烈猛的宣傳、但廸里黑拉爾德報的記者、認爲儘聽帽子舖的話、那是不成的、應當聽聽不戴帽子婦人們的話才行、所以打聽散步倫敦繁華大街五個婦人、據她們表露出來以下有興味的意見、

△姬娜、基諾妻女士
就是男子不戴帽子的人們、也是爽適啊、我現在已經有五年沒有戴帽子了、給美粧院的代價、跟一打帽子的價錢、一點也不差、

△琳卜拉溫女士（女秘書十七歲）
最近帽子的樣式、簡直千奇百怪、我是尊重頭髮的自然美、

△塞拉、顧烈歌蘿女士
我的頭髮、請您們看、是非常曲捲、所以戴帽子這件事、是不可能的

△貝帖、嬌斯女士
我覺得帽子這個東西很、麻煩的所以我除非穿正式禮裝的時候、我是不戴帽子的、

△嬌易斯佩克女士（十六歲）
我長久的在學校裡、戴着帽子所以像那樣不愉快的玩藝眞不願意看、

日內瓦的鞋匠 新發明長生鞋

據日內瓦電訊稱、現在有一種新學說、認爲打算長生的人、務必在鞋上注意、你看日內瓦的鞋匠、考慮出來將彈簧裝在鞋底上、免得將振動傳到身體上影響人的健康、所以他因此很自豪的說、這種新式鞋、叫做〃長生鞋〃（寫眞即新發明之長生鞋）

弓魚 能捕飛蟲

在東印度洋面、曾用高速度的電影攝影機、攝取當地出產的『弓魚』攫取水面上飛蟲的情形、此種弓魚之捕取飛蟲易如探囊取物、牠覷準鋼草匐匍的飛蟲、便出其不易的噴一股水、似箭一般的把蟲兒打下水面、敏捷地呑入口內、亦一奇也、

天津舉行敬老會

來賓中到有各機關代表、二時三刻則宣告開會、由教育局陳葆光科長致開會詞報告籌備經過及敬老會之意義、其大意謂敬老會之舉行、第一爲恢復禮教、挽救世道人心、第二以老人之經驗爲我之模範且可以敬老意義、推行社教云、次由方參事代表溫市長致詞其次由教育秘書主任代表何局長致詞、末由陳姓老人講演長壽要訣、一勤運動、二早起、三愼飲食、四衣服清潔、旋即開始老人表演各種拳術木棍、鐵球、舞劍、淸唱、及各教育舘之男女生音樂、兒童班表情唱歌、舘員表演國劇清唱坐宮等多種遊藝、藉資助興、在老人表演中、均能表現到會之老人、皆有老當益壯之氣慨、尤令人贊賞即七十六歲之白髮老年婦人鄭梅氏唱太平詞之十二個古人名、博得全場喝采、及七時許始散會、

蔣介石的兒子現沿街賣報 每份報竟售至三十圓

據重慶電、蔣介石之子蔣經國、爲籌軍資金起見、現充賣報人、按經國現任江西省治安維持本部主席之職、爲欲緩和國府財政窮乏起見、參加『義賣運動』自充賣報人、挨戶兜售、報紙每份竟售十元乃至三十元之多、故一般對彼濫用職權、以報紙一份而强售如許多額金錢之事、已引起猛烈非難之聲矣、一方蔣經國爲募金運動而站立街頭、共企圖爲煽動省民之抗戰熱、然一般目擊經國降爲賣報人之事實者、咸抱國府財政已經枯竭之感、故該電報附加『共企圖業已完全失敗』云、

中國畫會展

中國畫學研究會、爲創辦最久規模最大之繪畫團體、係前大總統徐世昌氏捐資創辦、網羅全中國繪畫人材、人材之盛、門類之全、爲現中國藝術界之唯一團體創立迄今、年必一展畫品、供諸同好、以爲藝術上之觀摩、本年第十六次成績、經多日之籌備、已於四日在中央公園董事會啓幕作品五百件、其中徐菊人之畫石、會長周養庵之畫梅與山水、均爲本年精心結撰、至如黃賓虹、蕭謙中、陳半丁、徐宗浩、張大千、溥心畬、傅光普、許翔階、秦仲文、吳鏡汀、邱稱、周懷民、王雪濤、劉俊滄、吳光宇、趙夢朱、李鶴籌、王叔暉、黃均、周元亮、張肖謙等等以及會員三百餘人、亦均有傑作展覽、當茲榴花照眼、柏蔭幽涼之季、名園觀畫亦大快事、全部作品、大略可分別爲、山水人物、翎毛花卉等等、在山水畫的部門中蕭謙中畫筆山水老練雄混、絕非一般泛泛作家所可比擬的、張大千他自從回到故鄉後、就住在成都北門外『上淸宮』的一座古刹裡作畫寺居着松滴翠的、半山中、風景殊佳正是宜於作畫的所在、這次他特地寄來幾張寫實的作品、都是那裏的風品都是那裡的風景綫、山巒古樹、烟雲變幻、確是不可多得的東西、溥先生這次的出品、都是最近的傑作、筆墨迅掃、剛健異常、人物畫方面、劉凌滄和吳光宇的作品、也是不可多得的、劉的『陶穀贈詩』圖、『東山携妓』圖設色美麗、並由周肇祥題詩、其餘如許翔階、馬晉黃均、王叔暉、秦仲文、周懷民、張肖謙、趙夢朱作品、都有着個人別具的風味、

烏蘭察布盟舉行 蒙古王結婚古禮

據張家口電稱、浴時代脚光登場之新生蒙古之一部落、依古來良習之元始的王之婚禮、三十一日充溢蒙古色而舉行、爲內蒙烏蘭察布盟四子部落旗（厚和西方百公里之青年旗長索圖諸穆嘉庫齊爾（二〇）爲烏蘭察布盟副盟長、繼何班王之後、爲青年王之治理該旗者、新娘爲四子部落東北約二十里之索庫索占金之長女（十八）當日早朝、花婿及部落民皆盛裝齊集於包前、待自草原彼方來之新娘一行、至夕刻於草原之彼方出現姿態之新娘一行、因有掠奪結婚之風習、故有騎馬之護衛保護、帶神秘之腰鈴之一時、直接入於部落民歡迎之旗長邸內之規定屋、翌日全部落大張祝宴、於奏蒙古音樂中於其席與新郎一同出現之新娘、始除去神秘之腰鈴、繼之舉蒙古酒之祝杯、歌舞、全部落祝賀旗長之慶事、廣大之平原中、捲起歡喜之氣氛、蒙古王之結婚式、遂於慶賀中告終云、

日空軍江北作戰奇績 旬餘飛行統計
約達地球卅周合六十餘萬公里

據漢口電稱、日本陸軍航空隊村山、田中、杉村、應川、河村、木村、荒藤、山本、今川、河原各部隊、前當江北作戰之際、與地上進擊各部隊之猛攻相呼應、而連日遮斷敵主陣地密集部隊衡陽兵站線或敵之退路、頗呈三頭六臂之猛活躍、僅僅於旬餘之作戰期間中、飛翔之總計距離達約地球圓周二十倍六十數萬公里之記錄的數字、尤其對於該作戰之目標敵三十個師使其潰亂四散之各空軍部隊、隨地掃求於各處後退之退却部隊、而與以痛快之猛擊地上掃射、推定敵之死傷突破二千人、所與之損害甚大、與地上作戰部隊相共、由根本覆滅敵第五戰區之抗戰力而樹立武勳云、

龍江省嫩江縣未利用地整備協議會佈告

本縣遵照開拓國策實施荒地擦荒地買收凡持有左記區域之土地者限於六月三十日來縣交照否則即按不在地主處理除佈告外合亟登報俾衆週知

計開

一、地價發放日期　七月五日至七月十日

二、收買地坐落列左

坐落		坐落		坐落	
昃字一、二、五、六、井		丙	字十二至二十一井	子丑寅卯辰巳午未申酉	字一至十六井
辰宿列張寒來	字一至六井	丁	字十二至二十一井	吉祥	字四至十三井
暑往秋收冬藏閏餘成歲	字一至十四井	庫倫段全部		如	字四至十二井
甲	字十二至二十一井	地元黃宇宙洪荒日月盈	字六井	戊	字二至二十五井
乙	字十二至二十一井	戊己庚辛壬癸元亨利貞	字一、二、井	亥	字三至二十五井
恭	字二至二十五井	麗水	字六至二十五井	寬信	字一至二十五井
玉出崑	字七至二十五井	敛	字二至二十五井	岡	字八至二十五井
惠	字三至二十五井	八站	一至五井	律呂調	字四至二十五井
九站	一井	陽雲騰致雨	字三至二十五井	十站	一至七井
露結爲霜	字五至二十五井	金生	字四至二十五井		

康德五年五月二十五日

嫩江縣長　莊紹裕

購讀六年度運動年鑑者注意！

欲購讀康德六年度滿洲國運動年鑑者請速向盛京時報營業局定購可也（定價一圓・郵費八分）

振替口座奉天一一三〇番

日本語主幹 中谷鹿二先生編

無師自通 日華對譯 **日語助詞的用法**

每冊八角 郵費六分

本書就是專門講述『ダケ』『キリ』『カラ』『ニ』等的日語助詞的用法的、所謂助詞者在組織日文上不可缺之一種連鎖、換言之、日本語之中最重要而且最難學的是助詞、這是稍微研究過日語之人都能知道的事情、然而如果精通了這個『助詞』其他各種品詞就自然而然的可以了解的啊

本書所刊的『助詞』以前在『日本語』上每期連載了的、因爲完結、所以把已經登載過的有『助詞』都蒐集起來、補缺更正而刊做爲一本的、書拿口語文日華對照、關於一切用法、一一舉出有益之實例並且解說、對於日語中的漢字都附了振假名、使初學者了解等等不遺餘力、凡研究日語者、不可不備於座右之無二的日語善本了、請從速購買一本以圖日語的進步

日本語主幹 中谷鹿二先生編譯

康德五年度 滿洲國政府語學檢定試驗
昭和十三年度 滿鐵語學檢定試驗
日語筆記試驗問題並解釋

每冊金參拾五錢 郵費金參錢

康德四年度的滿洲國日語試驗問題並解譯一書、一出刊就頗博了日語研究者的歡迎、不出[illegible]月就都賣盡了、這足見該書內容充實而爲對於應考者之善良指南書、這回又把康德五年度的滿洲國政府日語試驗問題以及昭和十三年度的滿鐵日語試驗問題、全部蒐集起來、爲完全縮[illegible]的語句、對於考題不但把它譯成日語及華語而且每句還要分析解譯、同時至於難解[illegible]淺近的[illegible]滿洲國都舉出活用的例子來、一刀兩斷的解決、如果想要考上的、或是想要日語進步者、一必須購讀本書、大凡試驗問題之解決、並非是一時半時而能作到的、『臨陣磨槍』[illegible]之想者、定歸於失敗、宜須平日熱心準備、免得臨時着慌、合格之歡喜與失敗之悲傷、都在乎平日之用功與不用功、你要用功、總得閱讀已往的考題才好、本書、可以說是成功與失敗之分岐點、[illegible]

發行所 善鄰社 大連市若葉町百四十三番地 電話三一二五六五號 轉賬號碼大連四二一九二

何故有此偉効

此圖所示的大魚、是叫聖魚在北海深處所產的高有吾人之二倍重有二百五十斤、其肝臟含有勝於從來鱈魚肝油數十百倍之維他命AD、本「哈利巴」是把此聖魚肝油原狀油塊爲原材、依於世界的獨創製法、用精製糖蜜爲外衣而製爲効力均等之小豆狀丸劑、故如從來油狀之腥臭難服効微等一切弊病完全打消、更此一粒乃與肝油一杯有同樣之効力乃以極少量至大効之特長、於袪癆延年補精强身之目的、不論何人、均喜而服準得偉効！

定價 內裝100粒 貳元九 內裝300粒 拾貳元伍

全國各藥店均有出售

聖魚肝粒 **哈利巴**

東京・大阪 田邊商店

HV-M-61

止痛

好評嘖嘖之 **哈郎止痛片**

本劑一出疼痛苦惱悉行消滅

頭痛 牙痛 眼痛 腰痛 經痛 骨痛 外傷痛 及其他酒精 嗎啡等等中毒症用之均有特効 感冒時服下三片旋即起汗作用可於一夜治癒

各處藥房均有代售 每盒藥價三角

所獲得的、甚於人人皆
之備品、其特點運動敝
人・設備齊全一・樣式趨新
店尺度準確一・質料耐用
知在體育風行猛進之期
一爲要應附社會之需而作
一種體育用具
各 運動界之後援
店現奉天市瀋陽區一德街二段五九

製造輸入批發 天德信商店

電話 四・二一一一一號 四・二一一一二號 四・二一一一三號 四・二一一一四號 四・二一一一五號 四・二一〇五三號（倉庫用） 二・二一一七八號（四號用） 二・一四九三號

本支店所在地 奉天 吉林 青島 大阪 哈爾濱 大連 天津 新京 營口 北京

理腸消化 表飛鳴（ビオフェルミン）

〔主治〕 腸炎 常習便秘 酸酵性瀉痢 小兒瀉痢 腸內異常醱酵 積食鼓腸 消化不良 營養障碍 乳兒綠便

表飛鳴中含有乳酸菌及糖化菌、乳酸菌在腸內能產生乳酸、以抑止有害之腸內食物腐敗及異常醱酵、而調理腸之機能、故於腸炎及醱酵性瀉痢等腸疾患、有根本治療之功。糖化菌在腸內能消化澱粉與蛋白質、以增進營養、故於消化不良及營養失調之人、亦甚適宜。

表飛鳴因有前記理腸及消化兩大作用、在常人服之、亦殊有保健之効。

〔包裝〕 粉劑 三〇瓦 一五〇瓦 三〇〇瓦 五〇〇瓦 片劑 五〇片 一五〇片 三〇〇片

各大藥房均有經售（詳細仿單函索即寄）

株式會社 武田長兵衛商店 總行 日本大阪市東區道修町 支店 奉天市春日町十三番地

39(5)63

THE SCREEN 影海餘瀋

全球影院九十三萬餘家

據一九三九年份美國『電影報年鑑』關於一九三八年電影業的統計數字有如下列。在美發行的影片七六九部。在美攝製的影片四五五部全球影業投資三十萬萬元。美影業投資念萬五千萬元。全球影院九三二二八家。美國影院一五七〇一家。美片價值一萬六千餘萬元。好萊塢薪金一萬三千萬元。

好萊塢製片家

新明星年年有。但新的製片鉅頭却不常增加的。諸君所熟識的幾位。如亞瑟夫蔡格。高爾溫。羅易梅育。華納兄弟等都在好萊塢有二十餘年歷史了。以下三位可說是新進的製片家。雖然他們在影城服務亦頗悠久。但直到最近一二年他們才大發光輝的。

一。柴奴克 他本來是華納公司的製片家。極得華納兄弟的器重。旋脫離自行開辦二十世紀公司。出品歸聯美公司發行。如『大富之家』『兒女英雄』『孤星淚』可說是當時他的代表作。但直到和危危欲垂的福斯公司合併後。這位蓄鼠鬚兩目有凶光的法國人。纔眞正發揮他的天才。他把老的舊的明星如珍妮蓋諾。弗持立馬區。史本山屈萊賽。劉亞理斯等都歇掉。而換了一批新的燦爛的明星泰羅鮑華。宋雅海妮。唐亞曼契。愛麗絲費。他的出品『芝加哥大火記』『樂府滄桑』都風靡了世界。無怪名記者華德溫吉爾『鸞歌引鳳』『離燕鳴春』主角）說他是歐文泰爾堡死後最偉大的製片家了。

二。哈爾華立斯。他從小就立志要做製片人。後來得着機會在華納宣傳部做事。當柴奴克脫離華納時。他便慢慢興起來。他的第一片愛德華羅沙主演的『小霸王』。有驚人的成就。接着他鑒於華納公司專拍美國社會片和歌舞片的不對。便攝製了二部藝術巨著『萬古流方』和『左拐傳去年他更攝製了四部超持出品『羅賓漢』『紅衫淚痕』『四千金』和『三姝淚』。使他成爲華納公司的攝片主任。他的頭腦。冷靜如冰。每一寸軟片都要他自己看過。不喜社交。正是製片人應有的態度。

（三）亞爾伯羅溫。他本是極得歐文泰爾堡器重的副製片人。『馬來海盜』『叛艦喋血記』『大地』。雖說是泰爾堡的成就。也未始不是他的功勞。自泰爾堡死後。他便加入了派拉蒙。去年他獨當一面監製三部評價很高的鉅片『謊婦人』『北海漁光』和『舞宮風月』。性質雖都不同。但各盡其妙。他現在是派拉蒙很重要的製片人了。

眞假姊妹 時代姑娘歌

楊葉詞 白春聲曲

（一）
溫柔的艷陽天
美麗的夢使人眷戀
窗外景色是清鮮的
呵！春已來到人間

（二）
陽光爬上窗帘
蘋菓似的面孔嬌艷
我是個時代姑娘呵
我是時代姑娘中的南巴萬。

正是美妙的芳年
艷麗青春誰不慕戀
看！那個姑娘是誰呀
矜炫歌聲竟唱的那樣婉轉。
銀的花金的矜燦爛
世間榮華幾都享遍
看！那個姑娘是誰呀
得意歌聲竟唱的那樣歡戀。

眞假姊妹 錄音完了

高原組李明鄭曉君合力主演之『眞假姊妹』於超持急開拍之後。現已錄音完了。不日即可試演。

水之江瀧子 訪問鄧波兒

日本『藝術親善使節』水之江瀧子等一行。赴美舟次海威夷港時。適逢世界銀壇女童星秀蘭鄧波兒滯在該處即在火奴魯魯郊外而訪問之。得于椰子樹下。欣然握手

◇寫眞左爲水之江瀧子右爲鄧波兒。

夏克曼夫妻由美旅行抵日

美國好萊塢二十世紀福克斯公司有名金髮女星哥羅利亞。斯袞瓦德。本年二十七歲。伊于數日前。與郎君亞薩夏克曼。爲旅行世界一週。曾乘包克號輸船抵日本橫濱。其夫夏克曼。本爲芝加哥之新聞記者。近年始入米高梅公司服務。現以某項契約終了。乃乘機旅行海外。據聞。斯袞五德孩提時。曾一度小住日本。且喜溫泉沐浴。所最不能忘懷者則擬再往一觀之鎌倉大佛也。

◇—圖即夏克曼夫妻。

滿映小記

一個送別宴上的素描

六月的上旬落着小雨的晚上。天上飄着黑雲電影城的大批演員。紅男綠女。冒着微風細雨集往在豐樂路某一家飯店。歡送王文濤夫婦。以及前任導演張天然先生。

在這個會場中。空前的聚集了這們多的藝人有的是爲送別要狂歡。有的是爲送別要落淚。因此哭與笑演成了二重奏高歌與低嘆織成了交響曲。

會場片斷拾零

□

王文濤夫婦入會場時。王則高喊。

『新郎新婦入席』

衆人鬨堂。某氏低語。

『一雙、新夫婦。原是舊情人』

□

入席之。薦大昌挺身而起曰『明年今日。周凋將某四十餘老招待在這裡舉行婚禮』

□

助導王心齋由寬城子赴會場坐二等寢台車。（因爲自動車滿員。王先生躺在高跟鞋旁）

□

夏佩傑小姐。紅絨衣。紅絲袍。紅鞋。紅襪有人呼之爲紅娘。有人呼之爲新娘。

□

王則當面奉承鄭曉君說。

『鄭小姐今天持別漂亮！』

□

鄭曉君高歌『何日君再來？』全場乾杯。

□

梅子的歌舞。演來頗爲純熟動人

□

季燕芬。右眼敷藥布一方。左眼帶黑鏡一塊因此雙目如失明。

□

梅子說喲口令。周凋擔任翻譯。博得全場喝采。

□

王瑛一曲。兌得王太太眼淚不少。

□

棄爷之舊劇博得全場掌聲不少。有人說…『比之如出谷黃鶯將無愧也』。

□

助導王心齋在棹上大吃魚頭並唱『魚頭好地方。來來來』

□

崔德厚在席中唱蓮花落。其聲維妙維肖。韵味十足。

□

張敏因王文濤夫婦即將離別不禁淚如雨於悲愁之餘。痛飲黃湯不已。

□

張書達與孟原演唱雙簧。一高一矮。演來妙趣橫生。

□

曹佩箴拳術甚佳。席中隋尹輔雖屢戰屢北。却屢北屢戰。至席終人散時。隋先生已站立不穩。酒性漸發。（未完）

新京放送話劇團

◇—第二次放送生活再設計—◇

滿洲映畫協會演員總動員組織之『新京放送話劇團』。第一次放送『風雨之夜』。頗博好評。據聞第二次放送爲『生活再設計』一出演人員表已決定爲兄（徐聰）弟（盧蔭廷）妻（于濤）子（曼麗）父（戴劍秋）母（馬旭儀）

戲語

小妹妹曹佩箴。最近發表婚姻哲學豪論如下。

『一個女人。一生至少要結十次婚。一生至少也要離十次婚。一人雖然小。但是豪氣却非常驚人。

東遊記『陽春小唱』

—劉盛源詞 永尾巖曲—

（一）萬象更新又轉陽
滿洲好地方 拍拍手兒來來來
遍地黃金藏 你也喜來我也喜
吃穿無愁腸 來來來太平鄉

（二）大家携手同唱歌
打鼓去敲鑼 招招手兒來來來

（三）天朗氣清惠風和
滿洲好山河 你也樂來我也樂
開發財貨多 來來來慶協和。
踏青快樂多 點點頭兒來來來
楊柳枝婆娑 你也笑來我也笑
進展快如梭 來來來莫錯過。

（四）紅男綠女集街頭
都說好滿洲 擺擺手兒來來來
新式大高樓 你也住來我也住
此樂復何求 來來來祝千秋。

電影漫談

電影史 4 （弗移）

1 電影的世代

殘像便繼續存留。利用這存留的殘像便可聯合兩幅不同的畫面如一。連續多了而生活動。但前後畫面更換的速度必須和肉眼內存留的殘像的時間相調合。據研究結果在每秒鐘畫面。更換十六次便正能發生活動的感覺。

電影脫離了圖畫。而利用照像。是由一八六〇年一位機械工程師科爾門。塞勞史Coleman Sellers 開始。這時僅是普通的照片集合同種類稍差的照片多數而已。

嗣後美人。愛德華、穆埃勃利琪 Edward Maybridge 他用多對的攝影機。通上電流。放在路旁。預備攝製一種急馳的東西的畫面稍差的像片。當日的物通過時必觸流攝影機自行收入。結果尚佳。

發明連續柔韌攝照的軟片。算是愛廸生 Edison 而佐助他成功的人是喬治。伊司脫門 George Eastman 當伊司脫門在市場上發行一種。捲在筒上隨時可以露光的軟片。愛廸生這時已發明一種利用齒輪來旋轉的電影機。他利用伊司脫門所發明的軟片恰好在他的電影機上他自稱他的機叫『活動電影視察機』在一八八九年新澤屬。西倫與治他的實驗室。試驗的結果。在他機械的窺孔中可見一組畫片。約五十呎長呈現一個人在活動這些急顫斷的畫片。但他們會活動。

一八九一年愛廸生將他的活動電影視察機。註册專利。一八九四年四月十四日。在紐約一間。活動電影視察機客廳止開展覽。結果發生出兩個弱點一是放映時。僅能一人觀看。一是沒有超過五十呎以上的影片、

但這時愛廸生的活動電影視察機已普遍歐土。競相仿造的人也不在少數。就中蘭施姆弟兄又創造一種名 叫（蘭斯姆環帶）（Latham loop）地使二個機連齒。和軟片的中間置一張鬆弛的薄膜。這樣軟片能免碎裂之虞。

然而近代放映機的原理並沒根據以上諸氏的的作品。却是湯姆斯亞梅脫的原理（Thomas Armat）這機器是在一八九五年九月。在佐治亞。亞脫蘭大的棉產博覽會中第一次公映。後來亞梅脫的機器。因爲號召賣座的關係。才借用愛迪生名義。後來又在百老滙路公映。立時風聲大燥。

電影在美國。起初純是商人不久釀成利權紛爭。所以在一個時期內不見進步。在歐洲呢有一八九七年巴黎某影院失愼喪失上流人士一八〇名的生命慘事。電影在歐洲又受挫折了（未完）

滿映兩新星

（右）徐明德 （左）關英

大谷俊夫偕夫人蒞京

滿映爆笑片導演專家大谷俊夫氏。此次導演『東遊記』因事滯留東京。基於『東遊記』尚有一部未能拍攝完竣。故大谷氏日前已由東京起程。定於六日晚亞細亞特急抵新京。同行者有夫人及公子云。

聯合協議會

各影星扮演濶綽人物

協和會囑託之文化影片『聯合協議會』。經新田組勞力工作。積極拍攝。各地外景。大部已趕拍完竣。三日爲星期六。天氣陰沉。在南新京攝影場拍聯合協議會內景。女演員王麗君。于濤。王銀波。劉春榮。鄭曉君五人扮演濶綽人物。出入聯協。以便拍製云。

眞假姊妹

本事

姐姐郁芬。妹妹郁芳。

郁芳的職業是一個小學校的教師和母親與姐姐度着半淡的共同生活。在母親將死的時候。曾給她一封信。那封遺書的內容。是告訴她一個祕密。

你的父親在十八年前。把你寄養在我的家中。並留給你一個表記。那是將來他承認你是她女兒的證據……

這封信和戒指。在郁芳沒有看見之前。被姐姐郁芬發現了於是便作了一件對不起她妹妹的事情。

母親死了以後。

郁芬便把母親留給妹妹的遺書。改爲是留給自己的了。於是拿了戒指。別了自已的戀人含着血和淚。走上飄漂的途程。去尋求幸福的理想！一種極不可解的虛榮心的唆使。含着血淚。向愛人訂了盟約。想去尋找所謂父親的那個陌生人

周宅的尋人啓事刊載在報紙上了。這帶郁芬一個驚喜的夢想。於是便決心去實踐她的夢想。對妹妹假意的述了許外苦情。

果然郁芬作了周宅的小姐。開始過着極潤綽的生活。一面又在追逐起表哥家璧。

郁芬爲了要向郁芳炫耀自已的生活華貴。要求假父親把郁芳也接到這裡來同居。

郁芬追求家璧。家璧追求郁芳這樣的戀愛。在周宅越演越激烈。可是在婚姻不自主的環境中。家璧竟和郁芬訂了婚。

在燈紅酒綠的一個宴會中。忽然一個生客來訪。那就是已經和郁芬訂婚而被郁芬忘掉的情人。在激奮之下。演成了一次很猛烈的鬪爭。以後。對於郁芬的糾纏。便沒有放鬆。結果死在了情人的手槍下。

家璧愛郁芬的情緒。始終沒有改變。雖然是和郁芬在不得已的條件下訂了婚約。這使他當愛而不得愛。不愛而强爲愛的痛苦。一時比一時增加。

郁芬的情變之後。這像是上帝賜與的良緣。使他得與郁芳接近。

在郁芳把嫁衣蓋在郁芬屍體上的時候。正是郁芳幸福的日子開始。家璧是宿願得遂。有情人終成眷屬。

人員表

原作。脚色…長谷川濬
導演……高原富士郎
助導……宋紹宗
攝影……島津爲三郎
記錄……金德虎

演員表

郁芬（姊）…李明
郁芳（妹）…鄭曉君
周佑臣（父）王宇培
李家璧（佑臣之甥…杜撰
郁芬之母（乳母）…張敏
玉琦（郁芬愛人）…徐聰
趙廼康（周家秘書）董波
摩登少年……薛海樑
摩登小姐……季燕芬
其他……

別記

△鄭曉君

臉兒蛋圓。眉梢細尖。眼睛秀媚秋波一轉。既可傾國又可傾城。笑時如薔薇將放生活中不知有怒。老實厚道。故博得『菩薩』之美名

△邱影俠

兩頰像汽車。白胖而多脂肪。臉型的曲線。異常豐富。又恍如白色的洋柿子。一双活潑的眼睛。如虹之上方之始張。笑容可愛。

任何服藥都不見效的 夢遺 滑精 病
試用精鎖看看 他的效果如何
精鎖
主治 夢遺滑精 頻尿早洩 怔忡失眠 神經衰弱 筋力疲倦
精鎖定價 六十粒包一元 百四十粒二元
發行所奉天大西邊門外 寶康大藥行

瀉痢
阿爾細林 藥片
【主治】各種瀉痢、腸內異常醱酵、鼓腸、急性・慢性腸加答兒、赤痢・傷寒・霍亂等之傳染性瀉痢、腸結核瀉痢、食餌中毒胃潰瘍、胃酸過多、飯後飽滿。
阿爾細林的主成分、除庇護腸的粘膜、兼有收斂及消炎作用以外、並能吸著腸內有害細菌及催炎性物質、以掃清腸內污穢、故有極自然的止瀉作用。
先用瀉劑清腸、次用阿爾細林止瀉、其效更佳。
包裝 一〇片 二〇片 五〇片 一〇〇片 三〇〇片
各大藥房均有經售
（詳細仿單函索即寄）
製造 株式會社 武田長兵衛商店
總行 日本大阪市東區道修町 支店 奉天市春日町十三番地
39(5)65

本報招募分社啓事

啓者本報爲謀宣傳日滿華親善國策普及文化起見廣募分社及第二分社擴大推銷以期達成新聞報國使命 手續簡便待遇從優就此高尚職業者祈速函洽本報販賣部或逕來社面商是荷 地址列左

龍王廟、阜新、彰武、通遼、承德、延吉、昂昂溪、東寧、牡丹江、延壽、高汪坂、安廣、瞻榆、龍泉鎭、密山、瑋春、力清、和龍、開魯、方正、鎭東、景星、蘭西、依安、林甸、克東、德都、通北、風山、東興、古城鎭、四平街、

營業局販賣部啓

學生にも 萬古ペンシル

青年表行
專售高尚鐘表眼鏡
奉天城內中街路北

衛生

煙酒與胃潰瘍症

（寒生）

烟草中含有毒質名尼古丁、酒中含有酒精、其有害於人體、早爲學者所公認矣、茲據吉浦一雄博士自昭和七年二月至昭和十四年一月之七個年中實驗之結果、謂於此期間中診斷胃潰瘍症患者二百四十名中、共中一百五十八入院施行手術（男子一百三十三人、女子二十五人）、計有男子四十二人旣吸煙草復嗜飲酒、又四十一人、嗜吸煙草、又五人嗜飲酒、而婦人中多數嗜吸煙草焉、

酒精及尼古丁進入胃中、共少量足以引起胃潰瘍、據實驗所得、尼古丁能使脊髓、延髓中腦發生變化、其毒性又能侵入腦間、皮下神經及小腦、以間腦實驗將尼古丁設法侵入於腦間、則易起胃潰瘍症、一方其又能刺激興奮迷走神經、而破壞植物神經之均衡力、同時胃液分泌過多、又爲潰瘍之一因、

防豫胃潰瘍之道、首在實行禁煙、煙草含有尼古丁、及窒素等、以下級品含有量爲最多、上等煙草共含有量則比較的爲少、紙捲煙煙頭中含有尼古丁較多、故吸煙時、吸其三分之二、拋棄其三分之一、則多少的可以防止尼古丁之害云

▲吸煙之八大害

又據某生理衛生學者之實驗、謂一般人只知飲鴆止渴、比喻酒精之始人、而不知『淡巴孤』（即紙煙）之對於人體其害更甚也、紙煙之毒質不但損傷神經、且足以汚穢血液、共害不止一端、其最大之害處如下、

一、有時能刺激胃壁、使胃壁過度分泌胃液、而減退消化力、

一、當饑餓之時吸烟、足以使胃力呆滯、而呈飽不思食之狀況、有害身體之營養、

一、烟之毒質混入血液中、能使血液汚濁、血管硬化、將來易患中風、

一、使神經麻痺、失去記憶力、其在青少年時代、害處尤爲烈害、

一、刺激神經過度、足以使心神不安、易患失眠症而消耗精神、

一、吸烟過甚、易患失音、喉啞、口臭等症、

一、吸煙過甚、其消化力易失去常態、而患便秘、

一、神經衰弱之一因、即爲吸烟、

幾種皮膚病

（李松林）

Ⅰ火傷 及其症狀、每因閉水、火燄、熱蒸氣、熱瓦斯、燒熱或溶化之金屬、强酸類、强鹼類等作用於皮膚而惹起皮膚炎所致、主要因過失招至之、火傷之症狀可分三度、第一度火傷皮膚發紅稍稍腫脹、第二度發生水疱而感疼痛、有時水疱破裂變爲潰瘍、第三度之火傷局部壞死形成燒痂、失却感覺、

火傷之處置、第一度之際用甘油、阿列夫油、凡士林油等油類塗布、及鉛糖水之濕布即可、第二度者、水疱之過大者須用注射器抽出其中之液體、然後用硼酸水洗滌之、再散布以亞鉛華或硼酸參魯瑪特爾、或硝酸蒼鉛等粉末劑、共上覆以脫脂綿、然後纏絡綳帶、第三度火傷之處置與第二度相似、但範圍較大之重症者、毒素吸收後惹起諸種危險症、僅用家庭的處置反爲不宜、莫如早速受醫師的治療、近來對火傷有用蠟療法者、即用白蠟完全溶解之、適於其沸騰之直後立即注於患部、旁觀之雖似乎過於酷辣、但患者尚不致苦此之感覺反呈爽快之狀態、故用此法往往奏卓效、雖如此家庭中恐不能照此實行、仍以受醫師之治療爲上、

Ⅱ凍傷之原因及症狀！因寒冷的刺激而起、在我國之冬季氣候極冷、故本症亦頗多、如手足之末端、鼻頭、耳翼等部先起搔癢感、漸漸腫起呈青赤色、甚至發生水疱、崩潰形成清瘍而壞疽脫落者、故過冷之處往往將耳鼻手足之一部凍棹者有之、

其豫防及處置、爲豫防凍傷當秋冷之際即開始對手足顏面等易生凍傷之末梢部開始鍛鍊耐冷之習慣、法即於晚間將手足等部浸於熱水中、待溫暖后取出再置於冷水中以摩擦十分鐘、然後取出用乾毛巾清拭其上之水分、再塗以脂肪、再着手套或裹子等、絕對不可當手上水氣未拭乾而即施以火烤或出外者、水氣拭淨後亦可塗以バルツ水

治療、初期者用稀薄之沃度丁幾塗擦、一日二三回即可、或用下記之處方亦可、

沃度丁幾　一、〇
蓖麻子油　三、〇
酒精　六、〇
阿勞舊姆　五〇、〇

患部用熱水充分洗淨用毛巾拭乾後、用右記處方塗擦之即可、或以硼酸軟膏中加以二、〇之樟腦貼布於裂破之處再纏絡綳帶、此外用亞鉛華油、阿列夫油塗擦亦有效、

Ⅲ鷄眼、本症乃因皮膚之機械的刺激而起、多好發於手足等部、其大小如豆粒、表面增殖非常堅固、雖有較皮膚隆起者、但多凹陷、用刀類雖切除后亦僅奏一時之效、下記處方每夜塗擦之似頗有效、

水揚酸　一、〇
阿勞舊姆　一〇、〇

Ⅳ紅鼻尖、主要於大酒家見之、血行障害、婦人生殖器病、胃腸病、婦人之月經閉止等之際亦可發生、顏面特別鼻部之血管擴張發生紅斑、重症者毛細血管擴張惹起皮脂腺之炎症以致化膿、共療法對原因療法、同時局所之處置須加以對策、可用下記之處方、

硫黃乳　一〇、〇
醋酸　五、〇
甘油　五、〇
酒精　五、〇

右方攪拌後、一日塗擦數回、

Ⅴ禿頭之處置、本症之原因尚未判然、係一種無炎症性脫毛、有謂因一種寄生蟲之寄生者、或徽毒者、或因營養神經諸碍者等諸說各有不同、其脫落之狀態有呈瀰蔓性者有呈圓形者、漸次向周圍蔓延主要爲頭部、眉毛、鬚髯等、重者全身毛髮盡悉脫落、多數脫毛一時停止生出毳毛而依然又漸漸恢復其硬度者、共治療主要爲强壯療治、對局部與以刺激以促毛髮之再生、所有之藥品多爲劇毒藥、普通隨便使用危險頗多、故須與醫師參後始可利用、

Ⅵ面疱之治療、乃因皮脂腺閉塞而起、主要生於顏面胸部及背部、呈粟粒大或小豆大之黃色或黑色之小隆起、壓擠之則脫出一黃白色拴狀皮脂腺分泌物、好現於青年期之男女、治療上對面疱之製出藥品市間賣者不勝枚舉、較輕者用爪或面疱壓擠器押出後用石鹼塗擦料塗擦之、或一日數回用溫水洗滌之、再塗以下記之藥品、

加里石鹼　五〇〇

以上可爲塗擦料、共後再塗以下方、

陶土　二〇、〇
甘油　十五、〇
醋　一〇、〇

以上爲軟膏、用以塗擦患部、（未完）

談貧血病

（靜嵐）

『貧血病』這個名詞在最近數年、幾乎每位主婦都知道了、不過關於它的病狀及治療法恐怕還有許多人不能十分明瞭、而盲目的在害怕着她的子女得着這樣的病吧！可是請不妳要憂煩、現在告訴妳一個比較有系統的關於貧血病的狀及治療它的法子它的病狀有許多種、例如臉色呈土黃色、呼吸短促、胸躁及小腿腫脹並且顯有暗黑色、牙根腫脹或出血脫落、最利害的就是令你的小血管破裂、將血液輸入到你皮下纖維顯露出紅色、如果長此下去你的生命就有危險了、主婦們、假若你的子女有了以上的病狀怎樣辦呢？最基本最合理的辦法就是多吃新鮮的水菓蔬菜例如檸檬、橘子香蕉、葡萄、生西紅柿（紅柿子）、水芹菜、生白菜、生胡蘿卜等、因爲它們對於以上的病狀都能夠抵抗的、不過在你選擇好了的菓品後在服用時更須注意因爲菓品中所有的抗貧血病的維他命C只能在新鮮的狀態下獲得、假如把它加熱後再吃、當你加熱時維他命C已空氣和接觸氧化消失了吃下去的不是就沒用了嗎！所以必須在新鮮的時候服用、但是有時因爲環境的不允許、不能隨着吃隨著買、必須事先買來貯藏着慢慢的吃、不過普通的菓類經過長期貯藏、都非常容易爛壞、爲了避免這種損害又經過科學家的研討、最近纔發明了二種保存菓品中維他命C的法子第一種是將預備貯藏的菓品放在稀薄的鹽水裡擱四五小時再取出保存第二種是將菓品放在糖液中保存着

第一種的理由是由於物理學滲透的作用鹽水將菓品中的氧氣排出、不會由氧化關係令維他命C隨着消失、

第二種的理由是因爲四周圍繞着糖液空氣進不來、菓品中雖有氧氣、但不與空氣接觸也不會氧化消失的、

此外還有一種由新鮮的檸檬、橘子中提煉出來的一種『維他命C純劑』如果你十分的缺少或已有貧血病的現象必須在短期內補足、那麼到各大西藥房中是可以買到的、並且維他命C這種東西無論服用多少都不會得病、因爲含有它的物品都是非常容易消化的、病所說是關於貧血病的病狀的以上治療、主婦們如果肯照患及預防的去實行、那麼妳家庭着所說可以安樂而無有得貧血中一定者了、

臨床講座

產褥熱之洗滌子宮與補給水分

（藤川淳）

近來對於產婦之處理法非常合理化、故本症之定型的者極少、一面其療法亦大進步、尤其是最近 PiotoSil 之好成績、眞堪刮目也、

然現今之療法似有過賴殺菌劑之効果而輕視隨便洗滌子宮之概、共理由似爲危懼洗滌致損傷子宮內面之新生肉芽、然此如注意爲之、應可以避之、且惡性惡露蓄積於子宮內比輕度損傷新生肉芽尤有惡影響、自不待言也、事實如每日洗滌子宮、若產褥熱屬輕症、不用他藥劑亦得以治癒者有之、即定型的之產褥熱時、亦能使惡露之性狀速化正常、使他療法大奏其効、

一面補給水分、亦屬必要、蓋能稀釋毒素、使易排泄於體外、自不待言、如每日注意共發汗狀態及蓄尿尿量、自然可以知其宜補給之量、共補給方法＝或經口的飲以薄茶、或以非經口的注射 Ringel 氏液 odinon anoIRiv 液等、隨機應便可也、此事雖深知其理、往往不易實行、余用前記之兩方法、常得良好成績、理路亦鑿然、故致推奬焉　（完）

洪恣劍俠圖

第五回　……五〇一……　（張山青）

赫赫聖戰兩帥臣大彰天威孤軍鬪强敵
巍巍神武衆劍俠宣揚孝義正氣尅邪氛

這个情理對不對呢。衆寇一聽齊說有理。敖賊獰笑道哼還有什麼說的呢。噓不了我吻。別支吾啦。寔話寔說好啦。六俊弟兄正色言道。說。師兄你這是欲加之罪何患無詞。請你想啊。我們是你的膀臂。倘若一定有殘賊體。我們也抗不了你呀。看祖着辮吧。敖賊手拍棹案。乒乓亂響喝道胡談快說快說怎樣放了姓杜的。與他等有什麼連帶。不然的話你們看。說着話站起身形。回手掣出脇下佩劍。指着六俊冷笑道。這就追爾等的狗命。一叠連聲喊喝。快說快說。弟兄們見此景況。料着不能善開交。衆寇全然發怔。小子向後倒退了兩步。哈哈哈的一陣大笑。只見他弟兄。笑罷之後將面目一沉。大喝敖震哪。你眞奸滑呀。實對你講吧。太爺們。與你相處這多的年限。實係迫不得已喲。早有意收拾你。可惜得不着機會。你小子不要自命精明。可知道破爾的。雷弩炮火鐵甲舟。是我們斷送了鋼輪火櫃水鬼兵。也是我們哪。硬羊頭撞你小子也受了。假行刺被擒。哈哈那個虧你也喫啦。往來傳遞消息。也是我等。適才放了姓杜的。又是我們。戲法沒變完全哪。叫小子你看破了。給你臉不要臉。旣然不聽話了。老子們便不哄着小子你啦。話對四夫爾說明。你便怎麼樣吧。敖震與群賊。聽了前後的言詞。又是氣又是恨。齊聲說好好好。要了你們的命。敖光烈說諸位別動。看我的吧。六俊弟兄退至艙外各提手中軍刃。敖震手托蟠龙戟。單人獨戰六位。至當場一言不發。掄戟就打拚死勁手。盡力的苦鬪。大施淫威左衝右突。六俊弟兄各揮軍刃。大罵敖賊納命來。敖震手托蟠龙戟。跳寔指望將惡賊。打倒之後送交官軍。那裡想到戰他不過看出不是他的敵手。再想逃走可就不成啦。惡賊使開掌中戟。猶如風車一般。弟兄六個人。被他逼的團着亂轉恰似走馬燈兒。這一着勾永壽。躲閃不及。被戟戟砸賊兵搶上來上綁。左二爺一走神。被惡賊踢了個跟頭。也教賊兵給綁了。刁大鵬的軍刃。撞在蟠龙戟上。嗆啷啷的聲響。崩出兩丈多遠去。轉身要走。微一慢。惡賊斜身一脚。踢了個正着。又被人家給綑上了。董云鵬。焦振海。胡纖强。哥三個眼都氣紅。各攏軍刃往上進攻。不到幾十個照面。可倒好。一個個全被拏住啦。惡賊可也累的够受。當派妙華教主。代人看守。然後回到艙中放下軍刃歸座。不由得嘆氣說道唉。眞想不到。他們會這樣的心肝。哈哈全局輸在他等身上。連個影兒也不曉得。與蒙在鼓中相似。還拏着當近人呢。嘿嘿。那裡看人去呀。古語說人心叵測的話兒。寔在是不錯的。覺空笑道大寨主啊。欒教主上過莫文豪的套兒。對於根本上的人哪。可沒有倒反的。欒尙說得啦。尹士與還是心腹人呢。若不受他的害。我豈有今日呀。敖震說。這才是無獨有偶啊。用人可太難嘍。少時把這六個畜生。碎屍萬斷解一解心頭恨怨。覺空說何必少時呢。這就勸手剮他們。免得又有變化。敖光烈這次。也不敢大意了。說帶吧遂派人傳諭。把六個狂賊綁了來。從人遵命去了。

大連汽船出帆

◇開往天津
◇濟通丸　六月十一日
◇天津丸　六月十二日
◇開往青島上海
◇奉天丸　六月十一日
◇青島丸　六月十四日
◇開往基隆高雄
◇山東丸　六月十八日
一、上海航路上午十一時開改爲同五時
一、台灣航路下午四時開始改船改爲正午
船票發售處
芝罘威海衞淸津雄基
日本國際觀光局奉天支局
大和旅館出張所
城內分所電三—四六一一
哈爾濱新京各地日本觀光局

阿波共同汽船出帆

◇開往芝罘
◇十八共同丸　六月十三日
◇開往仁川鎭南浦
◇天龍丸　六月十二日
◇開往天津
◇天龍丸　六月十一日
◇開往芝罘威海衞青島
◇利通丸　六月十五日
電話二—五〇〇一番
阿波共同汽船會社

患早洩病者收確實効果
止防早洩藥
性美膏（外用）（一圓二角三圓）
精力減退之人必備
回春聖藥
桃夢（一圓二角三圓）
加茂町十六番地
木村商行

主治
治婦女經血不調｜趕前錯後｜血色不正紫黑成塊｜血色淡紅閉或如泔水治子宮寒冷白帶過多｜腰痛腹痛癥瘕積聚血虧經｜乾血勞症氣短咳嗽午後發燒心跳心忙久不受孕或有孕連傷數胎久慣小產治產後惡露不盡瘀血凝滯腹內有病成塊疼痛難忍治婦女夜睡不安多作惡夢驚恐成疾如同邪病面黃肌瘦少食無眠四肢痠軟頭迷頭痛

廣東馳名　烏鷄白鳳丸　婦科聖藥

注意　烏鷄白鳳丸乃婦科第一老牌聖藥風行南北遠近馳名業已數百年之久凡購藥必須認明哈爾濱金勃先藥房經售多年之廣東金鷄富貴商標永安堂烏鷄白鳳丸庶不致誤且本藥係用科學製法配合小丸非比舊式密丸窩敗恐其日久生蟲而有害也並經滿洲國衞生技術廠化驗可江省長

減價　廣東金製烏鷄白鳳丸每盒二百五十粒定價五元現因推廣銷路起見減價六扣二月每盒售三元每打只售三十元外埠函購不加郵費貨欵先滙照寄不誤
總經售哈爾濱道外十五道街
金勃先藥房啓
代售處、奉天日站濟堂、奉天大成藥房、奉天金城藥房、大連德記全棧、華泰藥房、營口洪春堂、錦州同盛居、新京中興藥房、吉林五洲藥房、新京全富興、盛安東益增遠、牡丹江厚德太、赤峯五洲、平泉永惠河、洮南德慶仁、萬育堂

健腦培元
保腎遺精丸
藥價　百粒壹圓　四十粒伍角　十六粒貳角
試用優待券
請將此券剪下附來郵票二十分即奉上保腎遺精丸試用袋一份空函恕不郵寄
奉天小南門裡　蔭華大藥房啓　電話四｜二九一三

君如貧血衰弱
喝了此酒
就能恢復已往的强壯！
補血强壯
赤玉牌葡萄酒

百杯健康
千杯延年
11

本報直賣所啓事
啓者爲發展業務及達成宣德達情之本旨特在市內鐵西設立盛京時報直賣所鐵西販賣處茲歸城內直賣所統轄委章文凱爲主任凡鐵西有訂閱本報及刊登廣告者請向左記地點接洽是荷
鐵西販賣處地址鐵西南五路景興街　借用天泰祥電話三、六九五七番
盛京時報奉天直賣所啓
奉天大西門裡五一號　電話四、二三六八

秋農醫院
電話　二•二三一一〇　二•二一一九〇
診治各科病症住院方便解除各種毒品中毒（地址奉天市南市場十一緯路）
分病舍奉天市南市場東緯路
因本院病室不足應用新建分病舍一所庭院寬濶六畝植木樹花草空氣新鮮適於養病收費低廉
院長苗秀新（滿洲醫大畢業）

酷暑到來
疳病應時而起
小兒瘦弱就是疳病的大原因
疳病專門　李氏小兒疳藥
本堂李慶陽炳陽漢醫先生發明
就是小兒疳病大救星
適應症　脾疳　肝疳　心疳　肺疳　腎疳　疳瀉　疳腫　眼疳　疳痢　疳渴　疳熱　腦疳　眼疳　鼻疳　牙疳　脊疳　蛔疳　無辜疳　丁奚疳　哺露疳
症狀　瘦弱　嘔吐　肚大　髮枯　瀉痢　搖頭揉鼻　口瘡　齒黑　便綠
有以上病狀之一者皆爲疳病服本疳藥收效敏捷服用方便爲小兒不可多得良藥詳細說明書附郵四分即寄空函不覆定價每打三元六角半打二元每袋四角
奉天市大西邊門外　鴻育堂蔘茸店啓　電話（二）三三五一號

雙層化積膏
萬靈虎骨酒
特製至寶三腎丸
外埠函購郵費不加惟虎骨酒至少須三瓶方能寄再信內裝【匯欵】票務祈掛號
筋骨疼痛　胃脘腹痛　婦女血積　足手拘攣　半身不遂　陽痿囊縮　精關不固　骨虧腰痛　經神衰弱
四肢麻木　五積六聚　經血不調　筋骨麻木　腰腿背痛　婦女血寒　夢遺自遺　精神萎弱　淋濁疝氣
腰腿背痛　多年痞塊　經閉白帶　中風中寒　心腹疼痛　子宮寒冷　陽痿早洩　精之髓空　下元虛冷
風寒濕痰　腎寒疝痺　每份壹圓　痿痺癱圓　腎寒疝氣　每瓶貳圓　房勞過度　氣力短捉　每盒參圓
總發行　奉天市鐘樓南路西　德潤堂藥局

家庭常備
刀傷良藥
如意膏
撒可喜龍

經濟與產業

法幣之信用價値
平衡資金委員會發表

【香港九日電】香上銀行之外貨賣停止爲契機關於法幣慘落、匯平衡資金管理委員會、通今朝附サウスチャイナーモーニングポスト紙發表 大要左記聲明書、

右鑑輸入超過之貿易現狀、遂八片之水準放棄之意爲明示於同時殊更强調法幣之信用矣、管理委員會、七日一時停止法幣援助法幣行市、於自然的經濟水準待 安定、又依之企圖中 國之超防止、如世人記憶一九三八年六月、致同一措置、發見八片之水準、元呈沈靜、爾來十二月間保持安定、當於武器其他必需品購入政府之外國滙需要依特別之操作對匯市場之需給關係以無影響講充分之手段、不關今般之匯新水準手段如何法幣其自由的變轉性、常爲保持法幣信用決無動搖、

滬外貨賣 制限强化說
上海

【上海九日電】關於匯兌安定資金今後之方針、有外貨賣之制限强化說、即鑑安定資金之外貨所有激減之理由、結局因自由的外貨賣匯兌之維持爲不可能、茲於適當之形、不得不爲限制、更一部安定資金之支那出資分完全爲放出英國側出資分呈顯著之蠶食、其結果實現今回之外貨賣停止考慮將來之場合、英國側結局對外貨賣之前途不得不受限制、然一般軍外貨賣之市單、向一定個所謀低下特安定資金之外貨賣制限等不實絕說爲有力、

一、安定資 金之外 貨賣制限、現在公定有行市與市中行市之差額、更低價之自由市場之可能性有十分、最近之外貨需要主基於輸入、對正當的貿易不與惡 影響十分 之效果發揮、爲不可能、

二、故安定資金激減之最大原因貿易結賬之惡化防止匯行市、迄一定所爲低下、而限制輸入謀輸出之增進、 爲實行容易之最良方策、

三、而甚有效果關於中國匯之水準、上海之美國系某輸出銀行帮大体對英六片見當爲適當、匯行市二迨於水準謀低下安定資金以外貨賣輕減等不僞之旨爲論述、

日本精業聯合會
應諾我國要請之所要數量

【東京九日電】爲呼應日本戰時低物價遂行已着手全面的物價統制之友邦滿洲國、業爲斷行對于砂糖之統制、曾於關係當局研究中、而爲此實施之前提、因今後對國內砂糖所要數量確保之必要上、故近對日本糖業聯合會、曾要請由來年度該所要數量之供給事誼、是以糖聯方面、并與關係當局方面亦作種種礎商之結果、決容納其要請、並對于發出應諾之回答事誼、已決定方針云、

滿洲國砂糖所要數量
糖聯決應諾之方針

【東京】呼應我戰時低物價遂行全面的物價統制着手之滿洲國對砂糖企圖統制斷行、予關係當局研究中、爲該施實之前提今後國內砂糖所要數量確保之必要上今次對日本糖業聯合會由來年度要請右所要數量之供給方故糖聯、於關係當局方面開爲種種協議其結果、要請爲諒、決應諾之回答、即砂糖統制實施之滿洲國、國內所要數量之確保者以國內產糖能爲自給自足、爲日滿一體不可分之起見、該不足分求日本國、以對滿洲國民使均霑砂糖需要之充足均霑方針、過般渡滿之藤山糖聯理事長、在新京會見滿洲國政府岸總務廳次長、神田企劃處長、受前記之要請爲歸京對右糖聯之態度、爲協議決定、糖聯對滿洲國政府、來年度以降、滿洲國砂糖所要見込數必供給之旨、與確約又滿洲國之統制價格、爲年一本建準我內地公定價格準爲決定者、又來年度同國所要砂糖豫想數量、概算二百十 六萬担程度其內國內產糖、大體四十萬担、（內譯滿洲製糖卅萬担爲北滿製糖十萬担）前後通糖股聯由我方供給之數量、豫想大約百八十萬担前後關于右供給契約選定我國供給協定更新之時期由滿洲國側求所要豫定數量之通達爲締結、

滿洲油化之供給水飢饉

【新京】重油資源之確保爲目標設立之滿洲油化工業、克服資材入手困難、現下爲着着建設中、近豫想完成、使用技術工之入滿亦有完了待機之姿勢、然工場所在地四平街之水飢饉、判明完成後同工場之供給不可能之事實、於莫大的冷却水必要之該工場之完成之際、其對各方面爲憂慮、現在於四平街市內之總供給一日僅不過二三千噸、而大連同樣依斷水工作依保持其限界、滿洲油化開始操業之時於第一期計畫一日六千噸之冷却水、爲消費、於第二期計畫每日要三萬噸其結果鑑現情到底不可望操業開始、爲該對策、四平街副市長阿川光壽氏協力油化工業於鞍山製鋼所着眼成功之地下代流水之利用方法、近開始鑑四平街工場化並油源確保國策等之關係、關係當局總悉要望積極的工作又同社囊變更定欵增加理事一名、該增員理事現經濟部參事官市川正俊氏新任爲常務理事

產組聯合會
視察團渡滿

【東京八日】產業組合金融投資團囊於社債發行之際、應於融資協力之滿拓及滿鐵之招待、決爲兩社關係事業之視察、福島、靜岡、富山、京都、奈良、和歌山、岡山、島根、愛姬之各產組聯會長、及江川產組中金理事、寺島同庶務理長之一行、來二十一日敦賀發以二十日間預定爲渡滿、

行市
（康德六年六月十日） 前場

條銀標金

●銀塊
全倫敦銀現行 一九片八分五七
全 遠期 一九片六分二
紐約銀塊現行 四二仙四分三
孟買銀塊現行 五二留一六分五
蒙脫里爾銀塊

●金塊
倫敦 五月
紐約 七月

中外滙兌
七日電報

●日美匯 二七弗三二仙
●美中 一三弗 仙
●美英 四弗六八仙一六分五
●美法 二弗六五仙一六分一
●英美 四弗六八仙三四分
●英日 志二片
●英中 六片四分三
●英法 一七六法七一
●印日 留比
●日神戶匯兌
對美 閒賣 二七弗一六仙五 / 二七弗三二仙一
對英 閒賣 志二片 / 志二片六四分一
●正金市單
對美 弗 仙
對英 志 片
上海匯兌
對英賣 六片四分三
對美賣 一三弗八分一
日 賣 買 圓 分

各地期米市況

●大阪期米 當限	三七〇三	三七〇二
中限	三七四五	三七四九
先限	三七七一	三七六五
●東京期米 當限	三六七八	三六七八
中限	三七二四	
先限	三七四〇	三七三六
●仁川正米		
●神戶期米 當限	三四三〇	
中限	三四四四	
先限	三四五一	

各地特產市況

大連
（票價國幣）

●大連大豆 行市（百斤）

	行市	
現行	八七四	八八三
六月	八六七	八七一
七月	八六〇	八七二
八月	八六二	八七三
九月	八四八	八七二
十月	八二一	八二七

●大連豆餅（一塊）

現物	三〇三〇	三〇五〇
六月	三〇四〇	三〇五〇
七月	二九八〇	二九九〇
八月		二九八五
九月	二九六〇	二九七〇
十月	二九七〇	

●全豆油（一箱）

現物	一九七〇	一九四〇
六月	一九一〇	一九六〇
七月		二〇八〇
八月	一九四〇	二〇一〇
九月	一九四〇	二〇〇〇
十月	一九七〇	二〇三〇

●全高粱

	行	閉市
現行	六八七	六八七
六月	六四九	六四四
七月	六四三	六〇〇
八月	六七六	六〇六
九月	六八七	六七五
十月	六七七	六二〇

大連特產安數
大豆 現行 一〇〇〇車 定期 四七五車
豆餅 現行 二万五千 定期 二万二千枚
豆油 現行 五千箱 定期 五全箱
高糧 現行 一八車 定期 一四〇車

奉天
●城內糧行月海斤豆價料

大豆	九〇五	稻子	一〇五
豆餅	二七〇	大麥	七五
豆油	二〇一七〇	小麥	一八〇
白小豆	一五〇〇	高糧	八五
紅小豆	一五〇〇	包米	八八
花小豆	一三五〇	粳米	二一〇
吉豆	一八五〇	元米	一五五
合豆	九五〇	小米	一五二
黃豆	一七五〇	江米	二八〇
綠豆	一三五〇	粳米	一七〇
稗子	一二〇〇	秫米	二一五
穀子	一〇〇〇	粟米	一二〇
谷子	八〇〇	林米	九〇
高子	四三〇	芝麻	二八〇
數子	八〇	豆油每百斤	

哈爾濱（大豆）

	開市	閉市	大價	小價	安數
六月	七三六	七四一	七四四	七三六	
七月	七二六	七四三	七四三	七三四	
八月	七三九		七四五	七三四	九〇車

新京（大豆）

六月	七八四	七六九	七七〇	七八二	三五八車
七月	—	—	—	—	
八月	—	—	—	—	

新京（高粮）

六月	—	—	—	—	三一車
七月					
八月					

萬字老牌醬油

滿洲野田醬油株式會社

味美而甘
富於滋養

奉天鐵西

龍字老牌醬油

◇淋濁聖藥◇

○梅毒是好治？淋濁實難療!!!

只是巧拿淋 爲空前絕後新發明 百醫百効萬試萬靈 因內中有三大聖葯
（一）即純檀香油精 Santal （二）沙婁兒 Salol
（三）梅天靈藍 methylaneblue 此三種藥品均爲利尿消毒 又合以殺菌滅淋 高貴藥品 製造成丸 爲各國醫士臨床用藥皆稱爲最新最妙良方也

○主治!!!

急慢性白濁 便尿不淸尿道閉塞 尿中混血 膀胱發炎 睪丸腫炎 疚濁重症 請購試之定能應驗如神 一瓶除根 永不再犯

△總發行濱江省泰華西藥商行▽

●本埠各大中西藥店及各省各縣藥房均有出售●

胃腸良藥
谷井博士指導

胃活

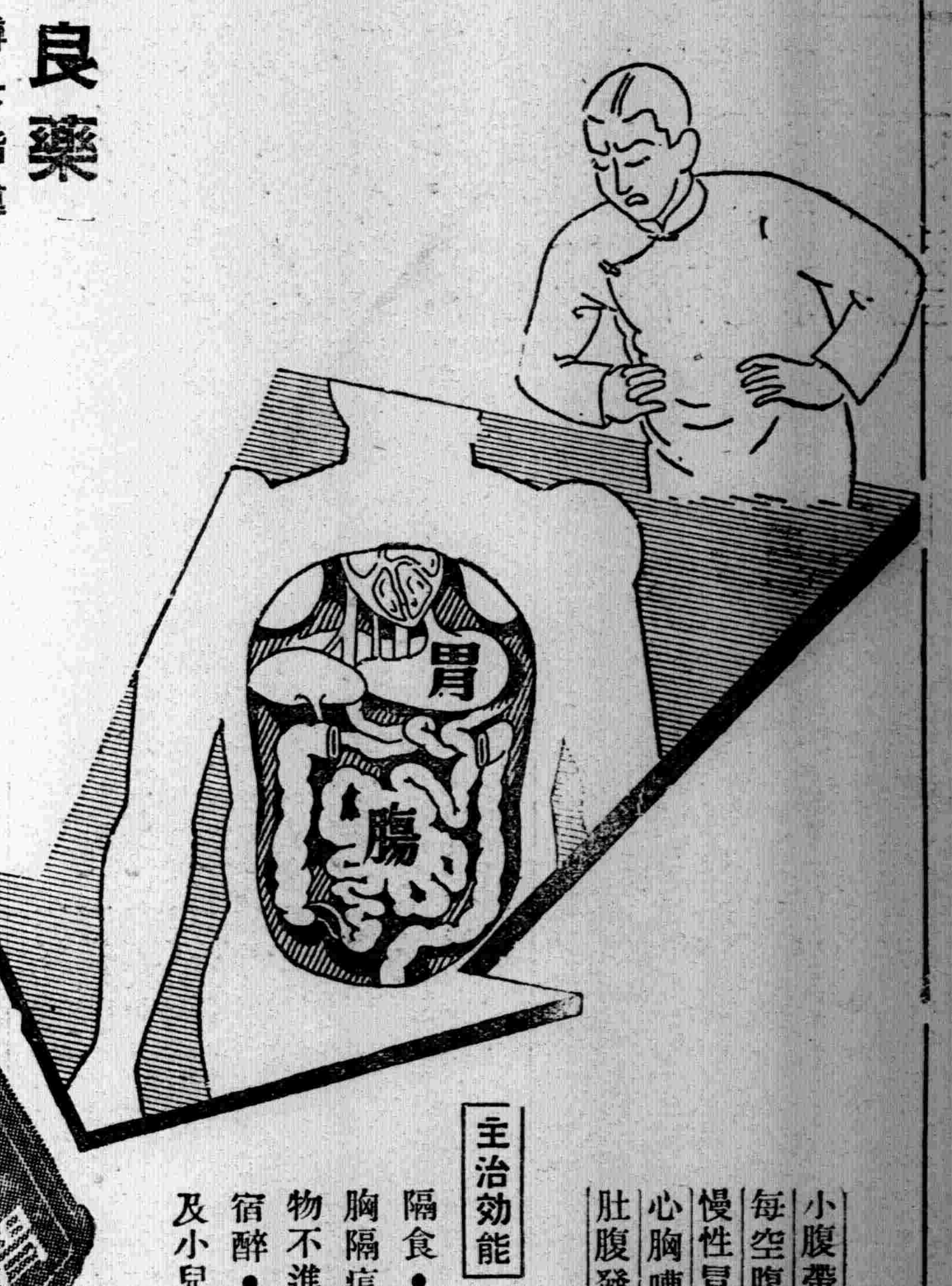

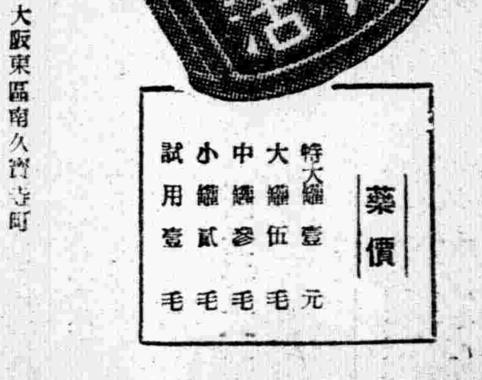

小腹帶重飮食不進之人
每空腹時便感腹痛之人
慢性胃弱面色蒼白之人
心胸嘈囃吐沫發酸之人
肚腹發脹大便不通之人

主治効能
隔食・胃弱・胃炎・胃痛
胸隔痞悶・食積不消・食物不進・惡心嘔吐・酒醉宿醉・吐酸嘈囃・膨脹以及小兒吐乳等症

藥價
特大罐 壹元
大罐 伍毛
中罐 參毛
小罐 貳毛
試用 壹毛

日本大阪東區南久寶寺町
總號 山田安民藥房

●各埠藥房、均有代售

盛京時報

晨刊

晚晨刊共三大張半

零售每份六分(國幣)　外埠郵費在內每份每月一圓六角(國幣)　本埠每月一圓四角(國幣)　廣告刊費五號字每行十三字一日二圓(國幣)長期另議

發行人　染谷保藏　編輯人　菊池貞二　印刷人　東光明　發行所　奉天隅田町九番地　盛京時報社　電話　編輯局二一三二八二番　營業局二一二〇二二番　城內直賣所四一一八九七番　振替口座奉天一一三六八號　各分社　新京東六馬路　哈爾濱道裡地段街二　大連榮町一番地　大阪北區堂島濱通一

論說

最近奉市中之波紋 (葉)

古人形容大部市繁華及生活程度較他處爲高之詞。或曰〃萬人如海〃。或曰〃民動如烟〃。或曰〃長安居大不易〃。故知社會中一切動態。必須求靜中之動。不可成動中之靜 所謂靜中之動者。乃凡有官民。循規蹈矩。有條不紊。於生活安定充裕中。各事其所事。業其所業。駸駸然逐步進展。無時或息。即表面整齊安定背影活潑發達者是也。所謂動中之靜者。譬如民生三大要素中之衣食住發生不足或不均衡現象時。引起商民摩擦。畸重畸輕。以致影響大部分人之事業。或弛緩。或停頓。不便於發展。即表面奔走競爭背影能力遲滯者是也。因憶愚昔曾設有一淺喻曰。『社會如一池春水。民衆如水上浮萍。倘於靜中涵養。自然水清萍長。天機泰然。否則揚以風沙。投以土石。其波紋立起。揚之投之力小。波紋亦小。揚之投之力大。波紋亦大。小之足以濁其水。大之足以攔其萍。』此與前靜動之說。其理攸同。今試持此理以觀察我奉天市中最近之一般動態。似有無數波紋。方起伏於漠漠萍群之間。其波紋雖不大。然亦足以影響既往〃靜中之動〃之好現象也。

所謂波紋者爲何。其較大者。如物價騰漲。住房缺乏。麪粉不足等是也。其較小者。如傳染病猖獗。交通事故頻生。搶劫案時有。電話爭執等是也。今吾人欲使此種波紋後歸於平靜狀態。則勢須先探討其所以惹起波紋之主要原因。然後再加以根本處理。自然迎刃而解矣。

物價所以騰漲之主因。其初本由於一部分貨物一時缺乏。而所謂奸商利徒者流。遂乘機居奇。高抬其價。一面更大量收買該項貨物。囤藏靳售。愈收買。愈缺乏。而價亦愈漲。此貨物如此。彼貨物亦然。於是由鋼鐵而棉布。而皮革。而麵粉。而煤炭。而所有貨物。即不缺乏者亦使其缺乏。即不應漲價者亦使其漲價。風起雲湧。如火燎原。甚且打破數千百年來之商人道德及營利標準。任意索價。一本十利。屬假作僞。公然欺騙。即如最微末普遍之肉類而言。平時猪肉每斤四角餘。一遇星期停屠次日缺肉時。臨時則抬至六七角。此非毫無營利限制之明徵耶。小者如斯。大者更不必問。試徹查大小批發莊商店甚至有餘貲者。其不囤藏大批貨物待善價而沽者。能有幾人。賢明之大和署。有鑑及此。近已查獲兩處五金商藏貨暴利者而予以懲辦。並聞當局更決定擴充經濟警察。籌設經濟警察强化對策委員會。以期徹底取締奸商防止不正交易。此誠值得吾人欽佩期待者。將來逐漸厲行。物價之平抑。自爲意中事耳。

住房所以缺乏之主因。前已數數論及。半由於冀魯方面避地者爭慕王道樂土而來歸。半由於奸商藏貨爭闢倉庫及組織家庭。倘按照當局計畫。由官民双方努力建築。並予民間建築者以種種便利。期諸秋成。自當有所緩和也。

麪粉所以不足之主因。前亦數數論及。根本辦法。端在一面充實配給機構及圓滑輸送。一面徹查奸商囤藏暴利及屬假。尤其値此端節臨邇需要旺盛之際。更宜早爲之計焉。

至於傳染病之猖獗。則由於近來晴雨不定。寒燠不齊。飲食起居稍有不愼。即易罹病。故成人多患痢。兒童多患疹。口腹之累。最須注意。街頭大量傾銷之冰棍。殊有予以檢驗之必要也。至於交通事故之頻生。考其肇事者之主角。什九皆爲汽車司機生。故對於此項汽車司機生之重加檢定訓練指示。實所必要。至於搶刼案之時有。乃節關臨邇之必然現象。警察當局比來大張警網。業已迭獲要犯。此後自當平靖無事矣。至於電話之爭執。則由於改用度數制。且此種爭執。在吾奉市尙不顯著。愚前曾建議採取使用電燈逐字漸減 及公共汽車三段以上均一制度。姑定每月使用在二百次以內者。每次按三分收費。五百次以內者。則按二分收費。千次以內者則按一分五收費。過千次以上時。則一律按照千次計算。此法雖對於比率上未能適合。但尙覺公平。不然本市內通信郵費每次僅不過二分而已。通一次電話反比郵費昂貴三分之一。究屬不甚合理化。何況通信一次即能將意達到。通電話一次本必即能達意也哉。

上述各種波紋。均各有其相當處理方法。倘能順利推行。波紋自平。恢復其〃靜中之動〃之固有狀態。政自不難耳。

日空軍又復大舉襲重慶
衝過密雲大施轟炸
敵機五架應戰均被擊墜

【上海十日電】艦隊報道部六月十日上午十時發表＝華中方面海軍航空隊精鋭部隊、九日晚冒惡天候、長驅實行第五次空襲敵首都重慶、收得莫大戰果、全機安然飛返、即爲朝野中佐所率之精鋭機若干架、穿出密雲、雖航數小時、該日下午九時三十分、大舉飛至重慶上空、對委員長行營及中央公園附近高角砲陣地及其他重要軍事施設、紛紛投下巨彈、完全炸毀無遺、最近頓見增强之該市內外敵陣、亦以極其熾烈之砲火反擊、並與挑戰而來之敵戰鬥機五架交戰、片刻之間將其全部擊落、

又武田大尉指揮之別働隊若干架、該日下午再度急襲恩施、猛炸市街中央之軍需倉庫群及其他重要施設、該市南側之燃料倉庫起大火、予敵以甚大損失、

交戰十五分鐘擊落敵全機

【上海十日電】海軍航空部隊淺野中佐指揮之精鋭機〇〇架、九日由〇〇基地起飛、對敵首都重慶、決行第五次空襲、收有甚大戰果、全機無事歸還、是日天候雖惡劣日爆擊行大編隊亦於中途分爲二隊、先鋒部隊於午後九時十分、續行部隊於同廿五分頃、抵重慶上空、對委員長行營及中央公園附近之高射砲陣地並其他軍事設施、敢行準確的猛炸、敵經日方空軍數次空襲以來、已加整備、市街西北部郊外及中央公園附近之陣地、最近頓加增强、砲火極的猛裂、及擊亦甚熾烈、當時敵以五機應戰、演壯烈之空中戰十五分鐘、敵機全被擊墜、日方大舉凱歌、日方機体、雖有中砲彈破片者、但未受影響、依然果敢行動而無遺憾完成使命矣、又武田大尉指揮之別動隊〇〇機於空襲重慶之前、午後四時頃空襲湖北省恩施、對軍需品器材倉庫及市街、南部燃料庫投彈、燃料庫突然發火、起大火災、敵損害甚大、全機無事歸還〇〇基地矣、

起大火照明夜空＝合衆電稱

【香港十日電】據重慶合衆電稱、九日午後七時十分、於海暮之空、日軍飛行機〇架空襲重慶、繼於七時十五分、復有〇〇架於市街上空轟炸、當晚之重慶、暗雲低迷、日機於暮色中達市街中心地區之上空、對各軍事設施、擲下强力之炸彈、於此次轟炸、日軍初次使用照明彈、與無數炸裂之高射砲彈及探照燈之光交錯、於其中與出動防戰之中機演成混亂之空中戰、展開壯烈已極之場面、市内發生火災、曜明夜空、悽悽達於極點、下町方面亦有一處燃起大火、此次轟炸、將電笛之送電線切斷、午後八時之空襲解除警報、乃以加拿大教會之鐘聲代用云、

中央通訊社報道

【香港十日電】據中央通訊重慶來電云、九日午後日本機〇〇架由〇〇方面分二組向西方飛來、先發隊〇機、襲擊湖北省西南端恩施、爆炸市內外軍事設施、後續部隊〇〇機〇〇架與〇〇機編成之二隊、更分〇機與〇〇機、先後抵重慶、冐華側猛烈防空砲火、爆擊市內外軍事設施、因之數處起火、消防隊警察、市民義勇團等出動、努力鎭火中、

因飛機分配不公平
敵軍對黨府極抱不平

【南昌十日電】第三及第九全戰區之敵各團、對蔣委員長會屢次泣訴急派飛行機事宜、然未被容納、極爲不平即已屆服於日軍荒鷲之威力下之敵空軍之數、逐次減少、聞最近實戰用者、只二百餘架而已、國府側將其殘留機、只供重慶防備與援助中央直系軍使用、對此以外之軍團、一機亦不供給、是以各軍團不滿、最近頓呈濃化、以圍繞瀕於潰滅之黨軍空軍敗殘機之派遣分配、繼續激烈之紛爭、對于直系軍與國府之反感、日趨熾烈云、

英政府對蘇遣使
莫斯科外人觀測恐難効果

【莫斯科九日電】英政府特使史德朗外務省中歐局長、十日由倫敦出發、携英蘇交涉之重大使命而赴莫斯科、蘇聯當局於九日始公表該英政府特使來莫斯科、莫斯科放送局、亦同時放送、謂英特使德朗外務省中歐局長最近來莫斯科、與蘇政府協議、莫斯科外人方面、鑑於八日張伯倫英首相及哈里法克斯外相聲明書中之對德態度、對於史德朗局長之訪問莫斯科、將有何等効果、實爲疑問、而表明見解如左、史德朗局長之此次訪問、究能與蘇聯政策以如何影響、實難預斷、彼此行在八日張伯倫首相及哈里法克斯外相聲明示唆英對德關係之後、故其成果、無甚可期、蘇聯側對張伯倫首相之對德態度、抱有疑問、此正英法國交上之一大難關也、

蘇聯關心在遠東
共黨主腦主張對歐中立

【巴黎九日電】巴黎米吉報、亘七八兩日揭載考那斯特電、稱蘇聯現在之最大關心者、不在歐洲而在於遠東、吉猶達諸夫及安德列夫等共產黨政治局有力部員、對歐洲紛爭蘇聯應絕對保守中立之旨、向史達林頻頻進言之消息、該消息要旨如左、

蘇聯關於日本對德意關係、極爲重視、且於遠東尤向滿洲國境方面陸續派遣優秀部隊、强化該方面之軍備、此爲蘇聯現在之關心遠東甚於歐洲之左證、且據可靠方面消息稱、關於英法蘇三國協定交涉問題、蘇聯共產黨政治局內、意見對立、如吉猶達諸夫及安德列夫有力要員、反對締結英法蘇三國共同協定、主張蘇聯應絕對保守中立之意見、蓋以上傳說爲吉猶達諸夫及安德列夫等、主張歐洲勃發大動亂時蘇聯保守完全中立、使與英法交涉遲滯於國際輿論之前、巧妙將交涉不成立之責任轉嫁於英法、而提出締結之國協定不可能之條件、向史達林書記官頻頻進言云、

東鄉大使
訪晤羅外次

【莫斯科九日電】東鄉大使、九日下午四時、到外務人民委員部、訪晤新外務人民委員部次長緋卑夫斯吉、關於北樺太利權問題、有所磋商、約經兩小時餘始畢、

日方決意斷乎不動
促英國猛省反日態度

【上海十日電】圍繞綸昌紡織爭議 英國兵不法侵害日警備地區事件及英人監督田克拉對日將兵開槍事件等接踵相繼而起、英國側冒瀆日軍尊嚴之不祥事件、頻頻發生、日海軍駐現地當局對此傾向、極爲重視、對英國側現實之情勢、指示其即時糾正錯誤認識即爲防止此不祥事件之唯一途徑、而促其猛省、一方由三浦總領事對田克拉事件要求英國側之陳謝、而英國側對該事件完全不認自國之非、徒捉技葉末節、非難日方之處置、對其如此態度、日駐現地當局以此際對英國側之新事態如不根本的糾正其認識、則今後紛爭絕難防止、一切紛爭、皆起因於英國側對日本軍事行動無正當認識所致、如此際不反省其此種態度、今後必更惹起幾多不祥事件、故對此一切、皆以由英國側負責爲前提、對英國側速改從來之態度、於日軍佔領地域及特殊警備地域內、嚴重執行、使尊重日軍作戰上之行動、並爲一掃英人間存在之反日思想行動及反日新聞記事等決定進行諸般交涉之方針云、

圍攻于軍四萬
奪沂水莒縣日軍更猛進

【〇〇十日電】於沂水莒縣佔領同時、魯南之戰況、愈急轉爲痛烈無比之最後殲滅戰、即南進之山縣部隊、佔領沂水後、當即進攻、十日朝七時半、進出於沂水南方十六公里之司馬店子、猶續行行進、東進之〇〇部隊、十日午前五時半、佔領沂水西方四十公里之坦阜、猛烈强壓各敗敵中、現日本包圍軍、壓縮爲南北三里、東西七里、于學忠之全軍、被包圍於此網中、而被日本西進部隊制壓之敵、往沂水西南方地區之平地及山地逃走、敵逃跑無路、欲於大店鎭河陽鎭方面開闢退路、行以拚命之攻擊、而此於十日午前七時、因東部隊之奮戰、大店鎭之常恩多師之一千、亦被擊破、於河陽鎭一帶、續行拚命防禦之該師主力二千、於十日早晨、因不堪北川部隊之猛攻、遂亦敗走、如斯敵北部被南部、堅陣之敵部隊、亦爲總崩潰、往北西潰走、現於連結北方沂水莒縣、東方坦阜、南方河陽鎭之沂水南方地區、包圍敵約四萬、展開極壯烈之最後大殲滅戰、槍砲聲隆隆、震撼岩嶺、日本航空隊之猛爆彈、震徹沂水平地、呈壯烈形勢云、

日大藏省顧問會議

【東京十日電】大藏省顧問會議、十日午前十一時在藏相官邸舉行、經鄉、池田、結成、賀屋、兒玉、八代等各顧問出席、由石渡藏相說明關於對上海法幣動搖情況後、以共對策爲中心、以外關於華北華中物價問題國債消化及金集中策等、作種種懇談、而後共進午餐、午後一時半散會、且由兒玉顧問（華中振興總裁）於席上說明法幣暴落一因之在外華僑向本國寄金及其他由海外向中國流入資金退減、引起注目云、

英國駐日大使
訪有田外相會談

【東京十日電】克來基駐日英大使、十日午前十一時赴外務省訪問有田外相、要談約一小時、該要談內容、關於左列、

一、天津暗殺程氏事件犯人解交日方問題、

一、於張家口逮捕潛入日軍第一線間諜嫌疑者目下調査中之史比亞英國大使館附武官問題、

等事項、由英國側說明情形並開陳其所見云、（寫眞即(上)有田外相、(下)英國克萊基大使）

（寫眞即天津萬國橋）

天津英國租界內
靜寂中充滿不安
派水兵嚴重監視中

【天津十日電】尖銳化之對英國租界問題、風雲緊張、我方所取之手段、已着着具體化、數日內、即可表面化、爲一觀沈默威壓下之英國租界內情形、記者於十日晨前往巡視焉、既已察知我方斷乎決意之租界華商及一部華人、已整妥行李、對英國側之欺瞞政策投以憎惡眼光、紛紛他遷、殊堪注目、久未見之載重車、亦滿載行李、向租界內運搬、此蓋英國商人知物價必騰貴而企圖投機也、最繁盛之勝利大街、從前僅有少數工部局整理交通之巡補、今則其數驟增、武裝之英國水兵、亦三三五五嚴重監視、租界問題正如暴風雨之前夜、靜寂中充滿不安、

華商紛紛遷出租界

【天津十日電】天津棉絲布同業會、自拒絕與租界內交易以來、租界內華人棉絲布商、已有八十餘家遷出租界、商業銀行中、於華人商號佔確固地位之華北省銀行、亦率先定十二日遷往華街北馬路、其他租界內各銀行方面、因租界問題之進展、亦將追隨遷往華街云、

平陸日軍追敗敵
肉迫茅津展開殲滅戰

【運城十日電】平陸攻略後、尙繼續以九日黎明爲期、已奇襲敵之作戰地區茅津之岩切部隊、擊破繼續頑强抵抗之敵並肉迫該地而展開壯烈之殲滅戰、一方木越部隊、亦同樣於黎明以來開到車村、下牛村（張店鎭西南方八公里）之線、急追敗敵、而殲滅中、又藤室、山崎兩部隊亦已開始陌南鎭方面之肅淸行動云、

開入坦埠城

【某地十日電】由蒙陰方面穿過山嶮、繼續進擊之某某部隊、十日午前五時已開入蘇魯戰區總司令部之所在地坦埠城、該城因七日晨日軍荒鷲部隊大編隊之猛炸、現尙炎燒中、而此時相繼入城之山本部隊與某某部隊長、於炎燒之蘇魯戰區本據、作感激無量之握手矣、

平腦素商標聲明書

敝人平腦素商標係經滿洲國特許發明局註册以第壹〇六壹八號全部商標爲限定又以第壹九九壹〇號平腦素文字等互相聯合註册享有專用權各有案前有營口大華藥房高慶洪係書敝人平腦素商標權於康德五年間向特許發明局請求評定正在進行之中經同業人說合解決當時立有契書內開自願將現存平腦素裝璜壹千〇七拾張無價送交與敝人名下處理自立契約日起康德六年貳月拾六日禁止售賣等語査法規所示商標權之侵害勿論製造與販賣一經發現兩者同罪恐大衆同業者未悉實情特茲登報聲明以免鮮明過誤此致全國諸位台鑒

康德六年六月日

新京東五條通三番地　營口西大街同和藥房　何興文　顧問辦理士　中根齊

王德興辭職荷馬車組合副會長

啓者德興已於康德六年六月六日正式辭去撫順荷馬車組合副會長之職自辭職之後凡該組合內一切事務及所有責任與德興絲毫無關並蒙組合當局准許謹此登報聲明希各界鑑諒

撫順千金大街卅二番地　王德興啓

出兌接兌東股聲明

啓者敝人高藍田康興周曾於康年元年與魯志鵬何凌閣等在奉天市大北邊門外興城街開設天益和染廠情因各自原因不欲共同營業於康德六年一月三日經中人說允將自己名下所入之錢股及舖墊貨物等項完全兌與魯志鵬名下永遠爲業雙方立有接兌字據爲証嗣後天益和生意無論盈虧與出兌人毫無關係此係兩造情願各無返悔特此登報聲明

出兌東股人　高藍田　康興周　仝啓　接兌東股人　魯志鵬

遺失支票聲明作廢

敝由海龍縣中央銀行滙奉天泰和盛名下國幣三百元正支票第六三六號一紙又海龍縣發第三五六號佳民証一紙不愼在奉天一並丟失支票除向奉天中央銀行掛失號外並佳民証無論落于何人之手概作廢紙特此登報聲明

海龍縣　聲明人　徐賡泉　謹啓

撥單遺失作廢

啓者敝於史放西夾荒時領得戶地撥單一紙計秋字井二十六號西半方於事變時遺失除在東科中旗公署呈報備案外該撥單無論落於誰手概作無效特此登報聲明作廢

聲明人　東科中旗二馬吐屯　李拉喜加卜啓

遺失滙票聲明

敝行於五月十三日由興城中央銀行滙至奉天中央銀行三百九十二號滙票一紙計國幣三百圓正以不愼之貽誤於五月二十日遺失除由奉天中央銀行聲明掛失票之外嗣後該滙票無論落於何人之手概作無效恐未週知特此聲明

奉天　西尾洋行　謹啓

聲明地照作廢

啓者敝人王朋於民十七年間價買與喜三地一段坐落瀋陽縣廣智村楊達屯東至黃永溪西至黃景理南至賈文成北至河瀋字第九零二九三號計地二九畝一七又瀋字第九零二九四號計地十七畝五分又瀋字第九零二九五號計地三二畝五分又瀋字第九零二九六號計地三六畝又瀋字第九零二九八號計地三十畝以上共地照五張均係王朋領名於事變時因避匪忠埋藏地內日久腐壞除遵章呈報地籍整理局外持登報聲明作廢

瀋陽縣李大人屯連三台　王朋啓

地照聲明作廢

於民國十五年間因趙憲文檢舉官地交案民有土地趙紹淸領名戶管一張中則二十四畝趙紹林領名大照一張中則十畝號碼不詳坐落正義村化石台因本村趙憲文檢舉官地解案上記執照迄未領回曾於康德三年呈請省公署查找發還復於康德六年二月十四日呈請縣公署奉指令依失照手續辦理補發今後該執照即作廢紙特此聲明

聲明人　瀋陽縣正義村化石台　趙紹林

新青年社啓事

啓者本社奉天市取扱所自本年六月一日起正式閉鎖一切事務全部改由本社直接辦理特此聲明

失照聲明

啓者茲有李春山領名中則地九畝坐落新民縣三區機匠堡子村東南該地東至道南至李姓西至郭姓北至道因於六月五日進省辦事不幸將照丟失除呈請縣署補發新照外此照無論落於何人之手概行作廢特此聲明

聲明人　李春山

婚變聲明

逕啓者敝人李占一係關裡人於康德四年冬結識玉華書館惠媖者（即郭琇雯）兩性相投於康德五年舊十一月十七日結爲終身之好因此演起家庭不和萬般無奈在双方提議之下仝原證婚人智品之介紹人張何氏在康德六年六月八日議決無條件的分散脫離夫婦關係從此男婚女嫁各由自便誰也不准過問從中干涉在結婚時立有婚書二紙雖係遺失嗣後無論落於任何人之手概作無效情恐發生糾紛特此聲明

李占一　郭琇雯　啓

啓者敝有宅契第參八四參號坐落奉天市大和區藤浪町四拾參番地四面積貳百九拾壹平方米突貳八茲於康德五年五月貳七日不愼遺失今後無論落於何人之手概作無效此特聲明

奉天市大和區藤浪町四拾參番地　借地人　原田方介

奉天市大和區八幡町拾參番地　代理人　圓山政治

康德六年五月貳拾七日　電話(二)七一五二一番

解決燃料問題
決設燃料科學研究所

【新京專電】因國內施行煤配給統制、日滿商事依煤資源擁護之目的、自去年講求燃料集中管理、作合理的燃料燒宣傳、今以煤爲中心、本格的對燃料問題研究、與大陸科學院接洽後、決開設燃料科學研究所（暫稱）、開設場所在科學院敷地內、迄十月頃可整備完了、而着手研究、目下作豫算及其他準備中、此研究所之開設、乃將開設之國立研究所之前提機關、其完成之成後果殊堪期待云、

張總理今日蒞奉
對在奉官吏將校等將有所訓示

巡視地方之張國務總理、將於十一日下午四時五十五分乘『光』快車到奉、十二日在省公署對在奉薦任官以上官吏致詞、並對國軍將校及省立中等學校長、有所訓示、下午一時四十分乘車離奉、

滿鐵人事

總裁室人事課給與係主任副參事 和田 宗雄
命於總裁室人事局長參事人見雄三郎不在時代理之
人事局人事課長參事 草毛谷省三
命於人事局衆務參事人見雄三郎不在時代理之
大連驛長參事 江川憲二郎
命代理總裁室庶務課長
總裁室文書課文書係主任副參事 矢彥 澤豐
命代理總裁室文書課長
大石橋驛長副參事 山口 義人
任吾妻驛長副參事武智幸弘
命奉天鐵道局總務課防衛係主任
齊齊哈爾鐵道局經理課審査係長副參事 石黑 泰夫
命吾妻驛長
鐵嶺驛長副參事渡邊 宗三
命大石橋驛長
白城子驛長職員鹿野 鶴造
命鐵嶺驛長
承德驛長職員 二宮 軍一
命錦州鐵道局勤務
砂河鎭驛長職員鈴木 周吉
命承德驛長
錦州鐵道局經理課職員 守谷 賢治
命齊齊哈爾鐵道局經理課審査係長
博克圖驛長職員川崎 重光
命白城子驛長
洮南鐵道總監理所監理員職員 馬場 誠一
命博克圖驛長

滿鐵與總局間 相互事務强化

滿鐵於十日已任命總裁室及總局人事局長並總裁室庶務課長同文書課長代理、蓋圖滿鐵與鐵道總局事務之緊密也、兩者之局長及課長兼任、最近鐵道總局業務急激增加、大連奉天等交互勤務、稍有不便、此次對總局以主力、在總裁室設文書及庶務兩課長代理、人事課長爲十五年度人的資源之獲得長期駐在東京、以期其間無障碍云、

吉田判事來滿日程

【新京專電】爲視察滿洲國司法制度、九日夜來京之大審院判事吉田久氏、次日午前十時參進帝宮後、訪問司法部等各機關、定十一日赴吉、十二日赴哈爾濱牡丹江佳木斯、

第四回滿洲電氣聯合會
講演大會昨開幕

（寫眞即開會情形）

全滿五千會員組成之滿洲電氣聯合會第四回講演大會、十日午后一時在奉天滿洲醫大講堂開會、首由產業部始關電氣科長致開會辭、朗讀產業部大臣、交通部大臣、奉天省、市長、鐵道總局長醫大學長（各代理）之祝辭後、分第一會場『强電之部』及第二會場『弱電之部』二部、發表左記研究論文、五時盛會第一日告終、

△强電之部
交流電鐘損換算法 佐藤 芳夫
撫順及若松町變電所消弧勵作實績 大塚 武平
六、六〇〇壓配電線路 鹿野 竹夫
雷害事故與雷電壓電流之實測 大西 義
白鐵電線 鈴木 昌平
滿洲電力與負荷之特性 北出長在門
堆塵與照明之影響 濱田篤一郎
電波卷線上之進行速度 大河內重助
構內鐵道電化 永野清二郎
滿洲栽培試驗之中間報告 吉山 巖

△弱電之部
有閉回路之空中線結合方式 河野 政治
LTNI型空中線之短率 原源之助、三戶左內
航空機用短波空中線之指向性 原源之助、木村
負性傾度及制御率之動的測定法 高尾磐夫、西和夫
整流器與直列電池成回路電流之圖的解法 富塚 剛
中性饋還方式 田尻 逸良
最近之機送電報線路 戶谷德淸
新京奉天間化計畫之設計 長谷 淸
無線印刷電信之研究 杉山 友勝
放送用空中線之設計圖表 保阪散太郎
長距離市外電線方式 勝田治一郎 角田和郎

滿鐵社員 保健週行事

滿洲會社人的資源保全並質的向上起見自六月十二日至六月十八日開催保健週間、於奉天、實施左記行事、爲連續的之大行事、

一、滿鐵社員及家族之健康相調（除日曜）自十四時至十六時（滿洲醫大）二、寄生蟲蛋檢査（除日曜）自十四時至十六時（滿洲醫大）糞便檢査 三、喀痰檢査（除日曜）自十四時至十六時於滿洲醫大四、血清檢査（黴毒反應）自六月十三日至六月十七日奉局分室鐵道工場、總局本館保健課南俱樂部五、炊事衛生檢査、時間隨時六、保健小冊子配付、七、獨身寮標準獻立、八、病氣缺勤調査、九、體力並體育相談、十、滿洲及映畫、自六月十二日至二十二日（荻町紀念會館 社業與社員保健（中西理事）戰時體制下之保健、（守中滿洲醫大學長）未定（大陸科學院長鈴木梅太郎博士）十一、座談會六月十二日總局第一會議室一二、社員全體出退社之步行厲行一四、早寢早起之厲行、

視察開拓農村日記者團
抵京開座談會

【新京專電】十日晨入京之滿洲開拓農村視察新聞記者團一行、參拜新京神社及忠靈塔後、歷訪軍司令部、國務院、開拓總局致辭、正午赴弘報會館、臨弘報處主催之座談會、座談會有星野長官、軍報道班人見大尉、竹下弘報處新聞班長、弘報協會三浦、新井兩理事、其他在京新聞通信關係者廿數名出席、三浦理事司會、首由星野長官說明日滿開拓國策、約一時間半、交換意見、午後二時閉會、一行赴南嶺參觀戰蹟、訪問拓殖委員會、滿拓、午後六時半赴國都飯店、臨開拓總局、拓殖委員會、滿拓主催之招宴、一行定十一日赴四家房及六日向分村視察、十二日赴哈爾濱、十四日赴彌榮、十五日赴佳木斯、鶴立岡、十六日赴千振、十八日赴臨江、十九日赴東海、廿日赴牡丹江、廿一日赴東京城、視察各開拓地及訓練所、廿二日由淸津出發自海路赴新潟云

漫畫

際此實施『市街淨化週間』街頭巷尾之『有腿拉圾』紛紛逐人、驅之不去、不知將何以淨化之？

對美放送
昨日舉行
特爾頓氏報告要旨

【新京專電】蘇聯兵與外蒙兵在滿洲國境不法侵入發端之諾孟罕事件暗現在情形會經視察之唯一外人記者路透通信社特派員毛那里斯、特爾頓氏、共現地報告『關於滿蒙紛爭事件』、對之美美放送十日午後二時在新京中央放送局舉行、已誌本報、由紐約NBC放送局向全美中繼、此爲對德意放送後第三回之國際放送、該局自四、五日前、開始準備、是日放送開始前之最後、爲新京獲得放送局之回答詞、於是開始歷史的對美里刻、職員一同於緊張中待時、對從軍特爾頓氏、入放送室、舉手曰、『全美諸君』、而發第一聲、低而有力然後繼續講演、講演內容、爲今次事件惹起之原因與日滿空陸軍本正義之果敢行動、迄二時十五分、將事件之眞相、無遺憾向全美一億民衆傳達矣、於是歷史的放送告終、繼爲日本語譯放送、向全滿中繼、午後二時半、是日節目以好成績告終、又今回寫美放送、爲新京中央放送局最近之好記錄、頗得好評、特爾頓氏講演要旨如次、

滿洲國與隣接諸外國間、國境曾屢有紛爭之惹起、起因都緣國境線不確定、欲對國境紛爭明確判斷、須成立國境委員會、始可解決、今回之諾孟罕事情、比左記張鼓峯事件、事情稍有不同、外蒙軍之越境、純爲領土的野心、蓋外蒙人、欲求放牧土地於東方也、蘭奕地域、爲稍有起伏之良好土地、適於家畜放牧之條件、外蒙軍之越境、竟越兩國國境綫從來容認之哈爾哈河、日本軍基於日滿共同防衛之締約、乃斷乎反擊、外蒙軍最初以非常自信越境、一被日本軍攻擊、乃呈四分五裂之慘狀而潰走、余於此次事件、已經目覩、對於滿日軍之果敢勇壯、十分欽佩云、

金光副議長一行 昨慰問在奉部隊

華北日軍慰問告終九日夜來奉之金光衆議院副議長以下五名之衆議院議員華北日軍慰問團、在大和旅館一宿、十日早晨訪問坂井部隊、致慰問禮後、參拜奉天神社及忠靈塔訪問陸軍病院、對白衣勇士致懇篤慰問言辭、一行乘午後五時十五分發亞細亞號快車赴連、慰問該地日軍後、十一日夜由大連發赴新京、一宿之後、再度來奉、經由朝鮮歸國、

掌櫃眼花財東興師問罪
竟在娼窰中赤體與毆

小北門裡某洋貨商、執事霍光岳、（假名）性好冶遊、恒於茶餘飯後輒赴工業區歡樂地、巡花問柳、近因結識該地永樂堂妓女小花者、於是霍掌櫃立被小花迷的糊裡糊塗、每日對於櫃事毫不聞問、不料事被財東魏墜寺（假名）所知悉、當於某日晨正當掌櫃與妓女双抱酣睡正濃中、財東立即破門而入、對其掌櫃大批其頰、而掌櫃亦不示弱、赤身應戰、幸該堂毛夥機警、於一再說項之餘、財東固一某打字學校之校長也、於此『顧面子』之餘、方始住手、說者謂用這種掌櫃也是對當財東的一種報應云、

錦郵局員來北視察

【北鎭】縣郵政局於月之七日午前十時許、有錦州郵政管理局派員蒞北（日系姓名未詳）視察北鎭郵務辦理成績、

昨北陵賽馬場 在雨中競賽

治安部大臣賞典臨於競馬且日曜日已迫之北陵賽馬第三日之十日、雖天候不良、人亦不少、好獎續出、迄熱狂之第六賽時、忽降雨、馬騎手至身盡濕在雨中展開壯烈競賽云、

確立全國街村制度（三）
飭令各省施行關其育成之要領

作成之（爲收入原簿之基本者）

2納稅告知書之發行、徵收街村稅時須於課稅臺帳以納稅告知書爲之然而納稅知書用紙暫時由縣作成以秘辦理根據課臺帳將必要數目發交於街村凡爲徵稅事整備確立上務須課求必要之措置

3親自繳納、街村稅由納稅人依據告知親往繳納以免除經手收欵之弊害

2、豫算制度之確立

3、歲入出會計事務之整備

4、基本財產之造成

確於街村財政確立上造成基本財產一事最爲緊要以其收入得支用街村經常費二分之一以上爲目標斟酌地方情形而圖其造成於南滿地方須努力調査隱匿之公有財產調其歸屬及使用收費關係等項應愼重處置之

△街村行政之確立

一方針

以適應街村育成之經過的過程爲主旨、在可能範圍內將委任事務限於最少限度並且以簡易之形式課之即公共事務亦須首由街村民之實生活下最緊急之事項中辦理以期街村行政遂漸確立而謀增進街村民公共之福祉爲

二要領

1、戶口調査

2、教育（街村經營之）

3、土木

4、勸業

本諸農業立國之主旨、實行土地之利用、種子與耕種方法之改良、試作地、村有公地之耕種等項藉資振興開發街村之產業

5、衛生、保健

於街村公所內應設備簡單之醫療常備藥或設置厠所造成自給肥料、造成共同浴場改良飲水之井等項按照各地各樣之方策力期保健衛生之發展、

6、街村自衛

應合街村民實生活之自衛規約課其徹底並以安寧保持上認有必要設置自衛團時務於可能範圍內勿使街村民負擔過重施行訓練爲尙、

7、義倉

可能範圍取一村一倉主義以村長充分倉長踐徵收之公正便利外以便達成蓄穀備荒之實績

8、徵稅事務

關於土地之國縣稅（地稅、地捐）一俟街村稅徵收事務之整備確立告成時擬將此等國縣稅槪使街村公所徵收爲目標

△關於街村行政上之民意暢達要領

1爲圖街村之民意暢達而謂街村協議會

2街村協議會以內區屯會充之然於設協和會分會與班組織結成之街村內以分會之常務會（會員爲包含區屯長）充之

3須經協議會協議之事須村之豫決算及其他街村行政中與街村民有重大影響之事項

△街村吏員之養成訓練要領

一各省之地方職員訓練所在可能情形收容街村職員而教育、

奉市小賣市場聯合會 定期開創立總會

以抑制不正當物價行市爲主眼之小賣市場聯合會、因其結成遲延、頗爲市民所不滿茲定十三日下午一時在市公署召集關係各代表舉開創立總會、

本年夏季 林間學校 開催地點決定

【哈爾濱專電】碧空浮夏雲、青葉發光輝、大自然中讀書運動之『夏季林間學校』爲白系俄人子弟每年之夢的世界、共今年計畫已由白系俄人事務局及協和會濱江省本部共同主催下進行、場所男子在大連夏家河子與阿什河、女子在松花江對岸極樂村、預定自七月初向一般開放云、

懸賞徵集有獎滿洲儲蓄債券宣傳普及放送劇脚本入選決定

此次懸賞所徵集之『有獎滿洲儲蓄債券宣傳普及放送劇脚本』蒙左記審査員於嚴重審査之下業已決定、茲將入選者與選外佳作者開列於左

審査員
協和會中央本部弘報科長 呂作新氏
滿洲電信電話株式會社放送部長 前田直造氏
商工公會會長 丁鑑修氏
大興公司董事長 劉世忠氏
〃本行理事 魏宗蓮氏
〃 烏澤聲氏

滿洲興業銀行

入選者壹名（賞金滿洲儲蓄債券額面五百圓）
題目 幸福之光
住址 朝陽鎭
姓名 王海西

佳作者三名（順不同）
（一）題目 名利雙收
住址 奉山路高橋驛天橋廠專賣局
姓名 張我權
（二）題目 報國富家
住址 奉天第一軍管區精軍處
姓名 張翼飛
（三）題目 黎明家庭
住址 新京市西三馬路福壽街九
姓名 董春山

失照聲明

啓者敝人等共有牙勒太領名坐落瀋陽縣三區廣智村楊孟蓮堡中則地七十一畝五分下則地六十六畝（照畝額數三百五十五畝）之民國新契紙奉字第四四三九號契紙壹張計趙鳳金所有中則地八畝下則地四畝趙鳳彩所有中則地五畝又五畝五分下則地七畝趙蓮璧所有中則地十三畝地三畝趙宜文所有中則地十五畝趙德年所有中則地十畝趙占恩所有中則地十畝趙鳳柱所有下則地三畝趙榮恩所有下則地四畝趙常恩所有下則地七畝趙宜宦所有下則地五畝又五畝五分趙宜惠所有下則地三畝五分趙宜福所有下則地五畝五分趙宜增所有下則地五畝金趙氏所有下則地十三畝又於總數三百五十五畝內於民國十五年撥出與趙景恩名下下則地四十畝其他均一一賣出並均劈淸合併聲明又金趙氏所有趙宜鳳領名下則地六畝之大照壹張號碼不詳以上契照兩張於本年五月二十日由金自萃係金趙氏代表人赴地籍整理局繳驗因一時不愼在奉天日本站等待合所中被小偷竊去除呈報地籍整理局外理合登報聲明將前開兩照作廢

代表聲明人 金自萃 金趙氏啓

奉天 老九華電機洗染廠廣告

逕啓者本廠洗染衣服及各種零料整疋爲便利主顧起見特設部外城小街物郵包往來交易並工資免金引換洗染期限迅速協和服洋服外套特贈盒子裝奉不能走樣郵費貴客自担歡迎惠顧

洗染價目

毛品物織	白洋褲	洋服	外套	協和服	制服	便服	大衫	馬掛	袂衫
洗價（每套件）	八角	一元六	一元四	一元四	一元二	一元八	六角	六角	九角
染價	一元四	一元二	二元	一元八	二元	九角	七角		一元二

絲織物品	白大衫	大衫	袍片	袍	小衫	單褲	袂褲	袂襖	被面
洗價（每件）	六角	六角	六角	九角	四角	四角	五角	五角	八角
染價		九角	九角	二元三	五角	五角	七角	七角	一圓

注意有未登之衣服及零料整疋并各種乾洗去油織補定價公道羊皮袍甬專染黑紫業

地址 鼓樓南大街 自動電話（四）一三七四 官借電話（四）三三五〇〇

「高噶呢」

高噶呢係最上之建築及絕緣之材料

高噶呢可代替磚及木板一樣用作建築物高噶呢可用築倉庫宿舍工廠車庫或其他樓房之外牆隔壁天棚或屋頂等高噶呢之特徵如下防熱輕便堅固耐火隔音且省工又對於冬天屋內之暖房費可以省不少高噶呢所作之建築物屋內暖和並其經濟高噶呢已被各機關鐵路局工業會社包工者及房主等大量採用矣

高噶呢板之標準大小係七、五、三及一糎半厚長有一米廿寬一米五十及長一米五十寬一米五十者但其他之大小張亦可作不過須先期定貨

其他之詳細節目或技術方面不甚明白時請問敝行可也

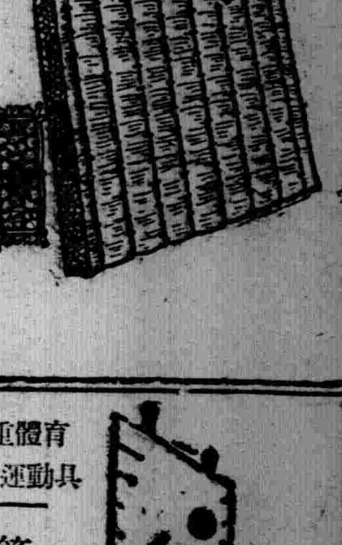

奉天大和區隅田町十七、五
滿洲高噶呢株式會社 電話二一二三四 二一二五六七
滿濱道裡馬街一號 電話四一〇〇五 六〇〇五

開幕廣告
陸
本月廿四日開幕

現代流行物品洋裝百貨
經售各大公司唱機話片
開業紀念購貨滿五元以外奉送電影觀覽券一張幸希顧主諸位盍興乎來

奉天城內中街大陸百貨店

大西醫院

診療 一內外科、花柳科、其他各科病症
一戒除麻醉品慢性中毒、負責斷癮
病室完備 住院方便
院址 奉天市大和區霞町三番地（舊南滿站平康里西頭）
院長 欒德軒

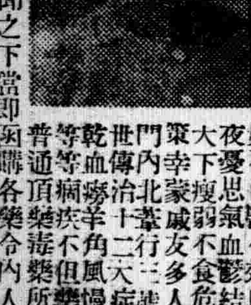

啓者小兒憲威患鼠瘡瘰癧丞硬如石百醫不效以致內人佐曾日夜憂思氣血鬱結經閉不行白帶大下瘦弱不食危篤萬分束手無策幸蒙友人介紹奉天大東門內北萘行二三號濟世藥房宅世傳治十二大症成藥屢愈彼等乾血癆羊角風慢性淋疝吐血等等痲疾不但藥靈而且藥珍非普通頂藥毒藥所可比擬寔救世仙丹活人秘寶也敝閱之下當即函購各藥令內人服婦科百病藥三料經調帶止令小兒服萬靈鼠瘡藥五料化核無形均健壯如初好如平人獲得意外奇功活命大恩無可答報特立宏愿登報一年以便介紹全病者脫離苦海也此啓

現住撫松縣步兵三團中校營長 曾學孔感謝

本藥店主人啓

聘治婦人小兒科

中風病肺病胃腸病等
漢醫夏禹卿 泰和堂藥店
於康德五年十月由奉天市大西邊門外小西關上頭路北萬壽寺西鄰診療部應診午前八時起午後八時止遇有急病隨時應診出外省縣另有診列借
電話（二）二五五四番

唯一出品 青絲水菸發現

本廠不惜巨資聘請高等名師採選地道原料製造優良口味適宜初創伊始頗受各界贊許凡蒙光顧無任歡迎之至

營業所 西大街口
源盛昌製菸廠謹啓
代售處廣順號 電話一一三六

奉天市城內鼓樓南大街 中央大旅社

旅館 飲食店 球場

爲應寄宿舒適社會需要 本旅館位置及各部附業設有左列特點

磁磚大樓 光足氣鮮 歡迎團體 園亭喫餐 煖汽池塘 自來水甜 中西飲食 宿屋價廉
一百餘間 遠觀皇陵 樓頂花園 電燈電話 水冲厠便 萬壽禮堂 南茶茶點 球場美麗
交通便利 近看金殿 茶役殷勤 電鈴電扇 澡盆漱盆 酒席便飲 被淨室雅 汽車沆線

電話（四）長二一六六 二一六三六番

如欲身堅須重體育 亦須用標準之運動具

敝店備濟各種、籃球足球、男女排球、標準運動器具及服裝物品豐富、定價低廉

奉天城內鐘樓南角路東 運動貨具百貨洋裝店
同益成支店
電話（四）二二八三番 三〇四〇番

不用電氣及藥物治療

胃腸病に一大黎明

自力健康器!!

發明特許

運動不足・病弱者

繼續使用五分或十分間

即可使食慾進增、身体肥壯、頭腦清晰、

抑抑長生不老、健康之秘法、古來相傳、座禪、靜坐法、白隱禪師之內觀法等、即所謂呼吸法之一種此等呼吸法係經近代醫學立場之研究根據醫學之基礎創成所謂有名二木博士之呼吸法、

多年之胃腸病、神經衰弱、高血壓、動脈硬化、及其他難於醫治之病症、依照二木博士之呼吸法實施所獲救獲實例者確不堪枚舉、猶其對於醫療病症、增進健康修養精神其效力之偉大絕非其他所比、識者莫不驚嘆讚絕！

「自力健康器」係依二木博士之學說物理化後無論婦人、老人、均可簡捷使用而能防止過於激烈結果所生出之副作用並能給與可親念之興味、身心兩方面均能護得滿足之効果、係日、德、英、專賣特許威權之最新醫療器、

愛用（自力健康器）諸學者諸名士之一部

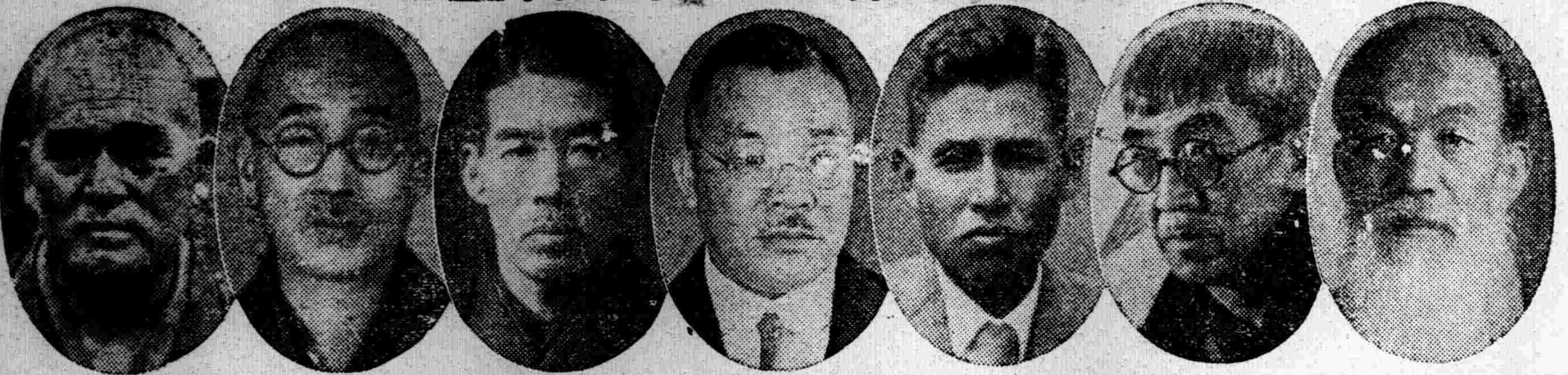

豪愛用諸名士之一部【順序不同】

帝國大學教授醫學博士 二木謙三先生推獎
前遞信大臣 小泉又次郎閣下
佛現寺貫主 水村日鴻猊下
前司法大臣 尾崎行雄閣下
陸軍少將 佐藤安之助閣下
慶應大學教授 粕谷眞洋先生
評論家 布利秋先生
貴族院議員男爵 福原俊丸閣下
北米新聞同盟極東代表者 フランク・エッチ・ヘッヂエス先生
日本大學學長 川口義久先生
岩谷冷藏株式會社社長 長田源一先生
貴族院議員男爵 園田武彥閣下
日本祺院名人 本因坊秀哉先生
元衆議院議長 富田幸次郎閣下
辯護士 中井川吉治先生
漢學者 公田連太郎先生
子爵 瀧脇宏光閣下
株式會社松風鐵工場重役 吉富敏郎先生
須磨精神病院長 鈴木梅吉先生
男爵 沖貞男閣下
元衆議院議員 三井德寶先生
洋畫壇の巨匠 藤田嗣治先生
漢詩の大家 川上天山先生
東京藏前病院長 鎌田常次郎先生
海軍主計少將 冬木庄一郎閣下
明治大學教授 杉山勝知先生
文理科大學教授 エフ・ラツリー先生
伯爵 大木喜福閣下
帝國大學名譽教授醫學博士 岡田和一郎先生
衆議院議員 山崎釼二先生
名古屋市長 縣忍先生
明治大學教授法學博士 志田鉀太郎先生
前全權公使 堀口九萬一閣下
青山學院教授醫學博士 武藤健先生
上野高等女學校長 小倉清太郎先生
前判事 石橋藏五郎先生
子爵 伊藤松雄先生
蒔田廣城閣下

像片——由右起公田連太郎先生、藤田嗣治先生、鈴木梅郎先生、鎌田常次郎先生、三井德寶先生、川上天山先生、水村日鴻猊下
◇◇◇
益博其他愛用者之好評！讚賞

日・獨・英・發明特許

現在「自力健康器」時代

蒙用者大讚賞！

運動不足人、慢性之胃酸過多、胃下垂、胃擴張、便秘、下痢、胃潰瘍、不眠症、神經衰弱等病之患者、如使用「自力健康器」即能使食慾進增調整便通、體質肥壯關於血壓亦可安心下降、吸收維他命、使脚氣全快、著腸症全愈身體轉變、夜得安眠頭腦清晰、身心康健、返老還童、全國各地禮狀源源寄至、向一般學者諸名士推奬爲國一大發明讚辭紛紛不斷、愈博好評、大有全國人定購之式、

說明——倘使用自力健康器能使腹部一升二合餘之血液循還旺盛促進腸胃消化分泌液使食慾進增調整便通同時夜得安眠腦神經清晰使身心健全返老還童

用自力健康器（造成如此健康美）

右 患慢性胃腸病及不眠神經衰弱、食慾不振、夜不安眠病弱苦惱當時之靜岡縣稻取町田村一郎君

左 使用自力健康器以來妻見効食慾進增頭腦清快轉成健康身喜悅肥壯之田村重一郎君

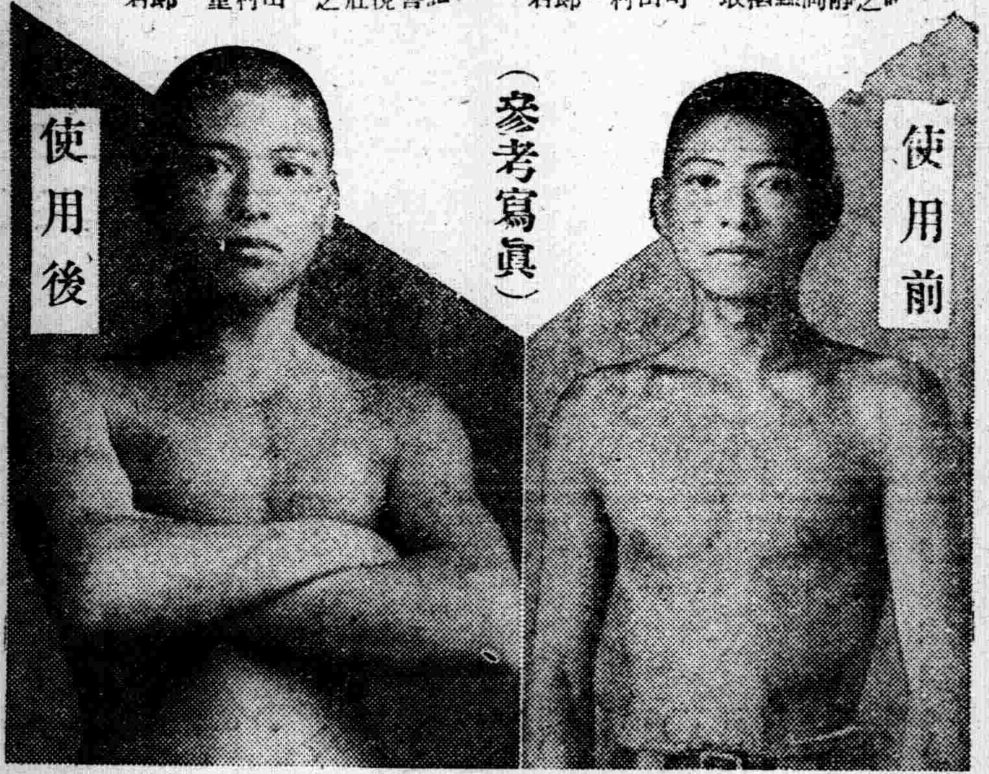

胃酸過多症全愈 身體愈愈溫暖

福島縣安達郡油井八軒町 馬上はつ樣

（前略）食飯如何咀嚼、經過一時間胸部即發燒、並似針刺狀之疼痛似此苦狀如非同病者絕不得而知自使用自力健康器後眼見奏効、現食飯時雖不加細心咀嚼但亦無以前該樣之胸燒、實感驚奇爲以前胸部發燒雖服過種種藥物不過僅收一時効果、不能治愈我慢性病症、幸蒙健康器給與我完全治愈之効果感激萬情非筆口能述、

第二信—久病不愈苦腦的我邇今已食慾大增便通調順、身體轉成全快健康、週身亦覺發暖、終日度着愉悅的生活、

夜得充十安眠 三餐味美 頭腦清晰

香川縣仲多郡本島村福浦 田中克昌君

啓者恭維貴會生意日趨昌盛爲祝敝人因久病體質虛弱苦腦已極同時大便惡化、食慾日減頭重、病狀頑固雖施種種治療借一時收神不能根本完全治愈正於困苦萬狀之際讀自力健康器文字後當即定購收到即從速使用、恰好於七日間已見功効感腹內空虛飲食得味、下腹舒適每日大便一次、頭重時稍輕使用即可迅速減輕、頭腦明快、下腹丹田力氣增加膽力益增、如何激務亦能自然活躍轉成健康身體、非常時爲日本帝國以致微力、

腹痛及便秘治愈 食慾倍增夜得安眠

恭維貴社生意駿隆爲祝是頌前蒙迅速將自力健康器寄下感謝殊深當時即熟讀說明書每日按章實行我患久不愈之胃腸病託庇於五星期間即告全愈、食後之腹痛病於二星期間即除食後腹內依覺空虛夜得安眠、數年來之便秘症而今已按次調愈矣、

此皆爲貴會之健康器所賜也、岡山縣都窪郡帶江村、藤原きのえ先生寄、

難於醫治之胃腸病 已告健壯全愈 貫八百斤之肥壯身體喜悅狀態

使用自力健康器所得之肥壯身體喜悅狀態油川君（壯置腹部即自力健康器）

小樽市入舟町小川梁工藝內 油川由三君

我於十二三歲時即患胃腸病、雖經醫師診治讀新聞廣告所載樣樣良好藥物、購來服用但對於我之胃腸病終無効果、身體依然衰元氣不足經許久困難自使用自健康器後將至兩個半月即獲全効並且體壯異常達成一百八十斤之健康身體矣主人等從心喜悅比皆仰賴自力健康所賜之厚効也像片即全愈後紀念撮影

朝夕稍輕使用 慢性胃腸病即全愈 食慾進增、身心爽快

神奈川縣小田原在板橋二七青山樣方柿崎隆治君

（用自力健康器而成筋肉發達之男性美喜悅之柿崎君）

敝人原來患胃腸病及精神衰弱稍大量食物則流淫液心裏苦悶幸蒙使用自力健康器後不知不覺朝食亦感味美較前能多食二三碗之多、現在無論如何亦不能少食、我因作事關係朝夕使用十五分或二十分間即能迅速大便、愉快異常、似此難醫之便秘今已告全愈感激無極同時神經衰弱亦告全愈變成如像片之宗全健康身體元氣充足此皆蒙健康器之所賜也故感激莫銘矣

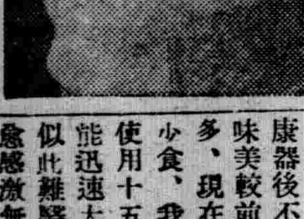

請注意

報告文者、欲詢問時請用復明信片或函付回信郵票鄭重詢問爲盼

滿支特約販賣店 第一流的藥房

奉天 大和區浪速通二五 井上誠昌堂
春日町二 永喜洋行

新京 日本橋通二四 井上誠昌堂
吉野町二丁目 今井藥房
特別市豐樂路 村中兄弟商會

哈爾濱 傳家甸正陽八道街 泰昌堂大藥房
八站南馬路 日本賣藥株式會社
正陽八道街 糺井泰昌堂
十六道街三 中川商會
道裡工廠街 永喜洋行

大連 山縣通 順和公司
浪速町 日本賣藥會社
同 村谷洋行

吉林 大馬路 松壽堂藥房

天津 日本租界旭街 松本盛大堂
同 長瀨廣濟堂
同 東洋大藥房
同 寺田藥房
同 丸二藥房
同 楠德義藥房
同 金山藥房

齊齊哈爾 坤順街二 稻野（富山）堂藥房

鞍山 北二條 東鄉浩盛堂

安東 市場通八 一木藥局

總代理店

東京 株式會社松吉商店
同 株式會社玉置商店
奉天 株式會社井上誠昌堂
大阪 株式會社丹平商會分店
同 株式會社高橋盛大堂

全國藥房均有出售

女人小兒（十二歲以上）使用簡單（不用藥物及電器治療作事時亦可自由使用）（五分或十分間續行一日三十分以上）

適應症

食欲不振、人苦腦便秘者、痛苦下痢者、不眠神經衰弱、慢性胃潰瘍、胃下垂症、慢性胃擴張、胃酸過多症、胃腸加答兒、其他一般因病虛弱衰効（但胸部病須要醫師指導）

日・德・英發明特許 **自力健康器** 正價十二圓「送料內地廿六錢」滿洲關稅共十三圓五角 定購者依代金引換當即發送

定購處 帝國教育會館內 東京、神田一ツ橋四六 **國民保健振興會** 振替東京七二七番・電話神田四二〇、四七九四番

免費奉贈 「一家實自力健康法」一冊免費奉贈 以明信片索取

神皐雜俎

隨感錄 92 (丐)

天下最黑暗、最慘毒、最無道、最造孽之事、蓋無若假借官權。依託勢力。肆行無忌者矣。盜匪人知其爲盜匪。捕縛有功。槍殺無論。故盜匪之將爲刼掠」也。不但長官人。罹落網。並亦長人民。長看家之犬。不謇之有素。得有內援。決不致妄肆强搶。故盜匪之爲禍。有術可防。有法可制。惟彼有名可假。有勢可依。且有種種章程規則。作爲護符。資爲口實者。則旣無所畏。公然可行。一遇反詰。則以執行職務。不得不爾對。則人共奈何。官其奈何。况有不能詰不敢詰者乎。天下善良人民所以敢怒不敢言。含垢忍辱。飲泣吞聲。豈僅爲區區盜匪乎。一虎狼之公役。粗與「官向」二字薄有因緣。即敢濶步村閭。恣爲狂𡚒。况彼眞有名可假。眞有勢可依者乎。回憶滿洲建國以前。軍閥當道之日。軍隊之跋橫。官吏之凶惑。惡奴之肆無忌憚。幾成尋常茶飯之事。人民遭其荼毒。惟有含垢忍辱。敢怒而不敢言。惟日盼時清。有人拯濟。是以滿洲建國。欲成樂土。人民屬望。自然歸心。惟所謂王道者。非朝夕可企。旣有王道之名。則王道之實。亦必有實現之一日。政府當局。决不欺人。僅不過在進行過程中。有無暇兼顧者耳。萬不可因其小者。而懷疑念。亦不可因一時之尙未顧及。而遂謂將來亦不過如此。誠以政府愛民。乃屬天職。天職所在。豈能忽置。譬如造舟行遠。初必極勞。且多困苦。及舟旣成。終必有同舟共濟之一日。

滿洲建國以前。滿鐵會社。以一商事機關。即專事營利。當亦無責言。然而自滿鐵成立以後。於本務鐵道以外。所辦文化事業。不一而足。此不但旅滿日人蒙益不少。而全滿一般人民。所得恩惠實不可勝言。夫所謂恩惠者。固不專指金錢物質而言。無形恩惠。較之有形恩惠尤爲可感。即以醫藥治療而論。南滿醫大。活人無算。所造就之人材。分布滿洲各地。以及中國各省。又制定巡廻診療班。派遣醫員分赴南北滿。以及蒙古各地。施醫施藥。冒奇險。犯霜露。不計飢寒。不畏暑。覩吾荒遠之下層人民爲同胞骨肉。決無鄙薄欺侮之心。一遇時疫。則拚死赴之。雖犧牲人命耗費金錢。亦所不恤。

千里之春 (續)

大和田建樹原作 (鳳聲譯)

如星花的燈影。映到水裡。看祇園夜櫻的人們。都眺望着神山。一株老樹垂下來的枝條。護着篝火之焰。不凉的雪。從晴朗的天空落下來。打到臉上。鄉村裡賣唱之聲。勸茶之聲。在花前花後。從山谷中反應回來。

到西山看花的人。多半先去瞻仰御室。松是綠的。門是朱紅的。茶烟斷續的飄起。花本來是白的。塔露出霞上聳立在松風之外。鐘樓是從前所說包圍在花叢中的。遠遠傳來誦經之聲。黃鶯唱歌在樹梢。密生在岩根。行列無序的松。中間點綴着燦爛的花。

山櫻的春正在濃厚。有泛小舟的。有望着對岸的。澄清的水洗滌着碎玉般的岩石。白色的烟飛出山岫。這邊的美和那邊的美。相映成自然的彩色。如果登山坡到大悲閣去。眼裡會有一幅偉大的圖畫。柳櫻參差。恰如西陣織。又如友禪染。

途中經過太秦。去參拜廣隆寺。夕陽的光。幽靜的染在鐘樓的瓦上。春天也是寂寞的。吃茶店裡沒有客人來少女隨着落花的風睡去。兒童向着門神像。用紙團打去

暮色在東山。巡禮了叡山。漸漸向鴨川襲來。沒遮住清水堂的半部。大文字的輪括也糢糊了。紫紅藍黑合成眼前的山影。淡濃青黑的人影消滅了。到何時也不能不作詩中的資料。天地間只有和平。四圍只有寂寞。回來時再看。西山沒有了。北山也看不到了。(完)

黃昏時的跫音

【吉田紘二郎作 孝武譯】

四月十八日。晴

在十條今年初次看見飛燕櫟棄也生出來了。

四月二十二日。晴。

四月二十八日。哇鳴。麥穗生出。

打開身邊日誌一看。居住在東京時候。在狹小的院中僅僅有幾株樹木。一步遠可看見郊外。一週間或十日間種有一種驚奇的自然變化。麥子漸次的爽快生出。空氣很流通。

要是站在武藏野的小丘上從伊豆山望去。箱根。富士秩父。榛名。筑波都像夢似的擴張着。

越過麥田。越過旱田。更越過雜木林。有小丘。春日輝煌。漂浮在遠方的山脈上看不見多少人影。時時可看見馬背上的人頭浮在麥穗波上。而又不知滑往何處去了。

臥在溫柔的草地上。仰望着太空。紺青色的素一個一個滴溜滴溜的相集在一起相結成。看着像相伴在一起似的。

不知是從何處吹過來太空裡飛揚的風聲。

也不是人的跫音。也不是伐樹的音聲。也不是風吹擦着樹梢頭的音聲。

連連的音聲。

音聲也不刺耳。只是打激着人們靈魂的音聲。只是打擊着寂然心靈的音聲。

是風聲中的音聲。

是光照中的音聲。

是地底下的音聲。

也不悲哀。也不怎樣喜歡也不怎樣歎噢。也不怎樣恐怖。只是空虛的音聲。是空虛反振着心靈。

爲的願聽空虛之聲坐在草地上。

我的空虛之聲響起。

我把耳朶傾向草地上。在那裡有着空虛之聲響應着。

我把耳朶傾向平靜的風中在那裡有空虛的音聲響應着永遠的跫音。

重。暗。懶。憂鬱。像帶鐵鏈的四人似的。

我悲哀時那聲音悲哀。歎息時歎息。回想時回想。

然而我不能聽出底確是怎樣的音聲。是不能知道的事情。

人們能够看見花。

能感覺出日光。

能聽論溫柔的草葉。

能看遠空的光線。

唯有在草葉下奇妙不可思議的空虛聲是怎樣清楚也分別不出底確是如何的聲音。

到了天涯地角奇妙地的跫音也是在暗中微微的響。

聽我心底有些鬱動。

我懷次的疑惑。

我的心藏安靜的忘不着。

我住在都會裡的家中是聽不見的。

我在安靜的山中。在黑暗的屋裡。我能聽見自己心藏地下的奇妙跫音好像看見在心藏中似的。(未完)

科場雜話 (趙仲珊)

(一) 殿試

殿試之制。始于唐武后天授元年二月(西元六九零年二月)。策貢士於洛陽殿然不過偶一舉行。至宋開寶六年。(西元九七三年)御講武殿。覆試進士宋準等。於是殿試。遂爲常式。清制會試發榜後。策新進士於保和殿。欽定甲第。一甲三名。賜進士及第。二甲若干名。賜進士出身。三甲若干名。賜同進士出身。據姚園客露載。殿試出題。『問孔子七十二賢。賢賢何德。雲臺二十八將。將將何功。』此因永樂四年。陳實與林環爭狀元。朝廷故出此題。以難之也。

(二) 會試

明時集各省舉人。試於京師日會試清代仍之順治三年別爲會試首科。嗣後有正科有恩科。簡派總裁試之。共科目與鄉試同。(未完)

清代三詞人 (中) (士眞)

有人說性德幼喪愛妻。憂傷萬分。所以他的詞。變爲淒厲沈痛。如青衫濕悼亡。「近來無限傷心事。誰與話長更。從教分付綠窗紅淚早。燕初鶯。當時領略。而今斷送。總負多情。忽疑君到。漆風颭。癡數春星。也很悲恰。

不過綜觀他的全部作品。寫相思的東西多於悼亡。所以斷定他的哀感玩艷的作風。不是因爲喪妻所致。看他雙闋減字木蘭花。「相逢不語。一朶芙蓉著秋雨」以及「花叢冷眼。自爲尋春來較晚。」處處都是愛的失意及感情的流露。

性德的詞。寫來手腕極靈活。感情極濃厚「情」「戀」「別」構成他全部作品的精華。長相思以白描見長。把極平常的話連絡在一起。竟成神妙之筆。「山一程。水一程。身向榆關那畔行。夜深千帳燈。風一更。雪一更。聒碎鄉心不忍聽。故園無此聲」。讀來耐人玩味。孤身逆旅的況味。的是動人。名作蝶戀花。「辛苦最憐天上月。一昔如環。昔昔都成玦。但似月輪終皎潔。不辭幸苦爲卿熱。無奈鍾情容易絕。燕子依然。軟踏簾鈎說。唱罷秋坟愁未歇。春叢認取雙飛蝶」。「一昔如環。昔昔都成玦」。眞如幷剪哀梨。知其好而不知所以好。寄嚴蓀友的臨江仙。「別後閒情何所寄。初鶯早燕相思。如今憔悴異當時。零飄心事。殘月落花知。生小不知江上路。分明却到梁溪。匆匆剛欲話分攜。香消夢冷。窗白一聲鷄」。「飄零心事殘月落花知」。與李易安「惟有樓前流水。應念我終日凝眸」同工。飲水詞二百餘闋。無一闋不佳。人譽之爲清一代詞宗。非過譽也。

清史稿正誤表 ‖30‖ (小竹文夫)

篇	頁	行	誤	正
諸王列傳一	5	9	棟鄂	董鄂
	7	5	與貝勒	興貝勒
	13	11	輔公國	輔國公
	16	2	督察院	都察院
諸王列傳二	4	5	響衛州	嚮衛州
	〃	13	鰲拜	鼇拜
	6	9	全台石	金台石
	9	5	鰲頭山	鼇頭山
	18	8	瑪瞻	瑪占

象棋名手對奕錄

紅 漢陽雷海山
黑 江都周德裕

紅先黑後 (周勝) (2)

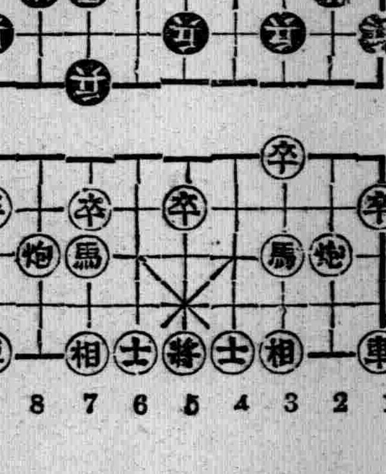

車一平六 (去卒) 炮二進二 炮二平七

炮八平七 (去兵) 卒七進一 兵三進一

談血 (昌)

關於血這東西任何人皆知道它是什麼形狀。什麼顏色。不過我們再進一步來研究。到底它是什麼東西？有什麼功用以及它的性質。及它的眞正形狀。恐怕就非普通人或甚至於少數智識份子所能懂得的了。血亦稱血液。當然是流動的液體。在我們身體中佔很重要的地位。身體中一切滋養分。以及氧氣。和內分泌腺所分泌的內泌液。都是靠了它。運輸到身體各組織裡去。人体內因新陳代謝而產生的廢物。和人體用剩下來的炭酸氣。也必須靠了它。才能一一排洩到體外此外血液內還有殺菌抗毒的功用。

血的構造是由於血漿血球和血小板三種。血漿。是一種無色透明的液體。它本體的構成是由於少量蛋白質。和鹽分和大部分的水。血球。有赤白一赤血球。含有血色素。多數聚集成紅色。(每個赤血球是黃色)裏面含有鐵質。能利用這鐵質的易被氧化和易和脫離人類就依賴他這種作用。才能生活。紅血球非常細小。非用放大數百倍的顯微鏡。才能看見。它在血液中約佔十分之四白血球比赤血球稍大。它有一副保護人類生命的大本領。能够捕食血液內的細它。不然人的生命就時時刻刻有被毀滅的可能。它在血液時常呈活動的狀態。它的數目和紅血球正是一與五百之比。血小板在血液裏。不甚重要。它是無色圓形分子。血液一離開人的身體。它也就一轉眼消滅得乾乾淨淨了。(未完)

千華山雜詠 (孫太生)

▲南泉庵

清暉一路看山忙。茶竈煙銷又夕陽。拍照雲階留聖境。聽鐘宮院到王。歌成石壁詩猶健。吟就梨花韻亦香。最是南泉山色好。何年結屋作詩場。

▲無量觀

踏遍層梯捫邏蘿。松風邀我入吟哦。玉皇閣上舒清眺。兜率宮中發浩歌。題句幾人濡翠壁。尋幽使我認青螺。安得松棄成采筆。描盡襄陽畫法多。

▲仙人臺

臺高累我汗披肩。絕頂巉巖勢揷天。北拱白山浮展翁。南環碧海滌盃盤。殘棋猿藉英雄石。詩酒縱橫筆架山。莫怪仙人終不見。雲梯早已沒荒煙。

▲龍泉西閣晨起

嘧破黃粱鳥語頻。潤花一夜雨瞞人。閣因儒佳情偏古。泉以龍名韻獨新。旭日蒸丹艸帽影。曉烟濕翠洒衣襟。果然清景堪依戀。我被紅塵誤此身。

▲五佛頂

攀藤直上勢崔嵬。絕頂登臨豁眼開。萬笏青排齊坐。五佛許我獨登台。塔卿遼水一灣現。城隱蒼烟半壁埋。第一峰頭須立脚。振衣萬壑吼風雷。

△夜宿祖越寺

撲被星河近。相依枕藉親。登昏千嶂夕。人寂萬松陰。花氣斜侵榻。泉聲細入琴。去家一百里。今夜與僧鄰。

故山 (後藤靜香作 劉英譯)

光陰呀。回來罷。

光陰呀。回來罷。

我是永久不能和那個小孩子相熟嗎。

在那個山林裡。

我還希望再採一次栗子。

在那個竹林內。

我更希望再尋覓一次筍。

—◇—

自由的天地。

美麗的自然。

你們是我尊嚴的老師。

曼殊詩徵

▲身雲寓園看桃花 (楊聖遺)

清明初過春方中。朱霞映日燒晴空。瞻園稧事風雨散海上重見挑花紅。蹤踏久苦蜻負穀。眼明喜赴看花約。玉頰頳留卯酒濃。冰綃淡香透春香薄。淡濃相間驪青春。我慶名花得主人。不誇朱顏事年少。日隨醉翁歡衆賓。坐看眞愁白日短。聞歌莫唱青山轉。花光年年自不改。塵事冥冥每常滿。此花自古閱人代。世外贏劉幾顚蹶。重華一去事事非。不知有漢無論魏。人生憂樂知有命。花趁晴看亦天幸。江南五載感遲暮。時平那信今難更。身閒酒美樂今夕。明日陰晴寧可必。促膝常邀九子萍。(同坐者九人)。登盤坐待千年實。

張雲朋 (續) (影子)

我在小學念四年書。足被自他熊了四年。卒業那年冬天。我們四個人上海城去考高等。我有一個狐狸皮的耳帽扇子。毛繩織的大圍脖。走到過大道溝。罐屯子半里地。我這帽子和圍脖便都給他戴。他把貓皮的帽子。大連絨的圍脖給我。回來走到大道溝的時候。他再換給我告訴我不與回家說。要說便擂我。

那回我考上了。他們也都考上了。父親同學堂老師。村長。董事。在堡子頭上出來接我們。爹看着我戴狐狸皮的耳扇子。圍着大圍脖。然後再看看別人身上脚下的不飽暖。很高興的笑了。

我跑過去抱住了爹爹的大腿。爹問我『冷不？』我說不冷。我使勁抱着爹。回頭看看張雲朋。他已經走太遠了。我又看看爹。想把張雲朋換我帽子和圍脖的事情對爹爹說。我臊敢。

一幌。日子過去了十七八年張雲朋留背頭。我起初以爲是怕人笑話。他一頭大鍰瘡。後來才聽人家說不是。張雲朋現在正走桃花運。娶媳婦了。老丈母娘是個新寡婦。老住在女兒家不走。

『張雲朋小夥子可不抖去呢！一脚踏一個！』(未完)

膺首次民生部大臣賞之

福昭創業記

不久便要出版了

本報記者穆儒丐君所著之福昭創業記。以平話體裁敍述清代太祖太宗創業之事蹟。都四十餘萬言。實爲文藝界罕觀之鉅製。凡其議論正大。材料翔實。並參攷稗野舊記。多爲官書所未有。得此一編。勝讀東華錄開國方略等書多多矣。且書中夾敍夾議處。頗具時代性。决非坊間演義小說所能比也。滿日文化協會。以此書與滿洲文化。大有攸關。與著者接洽。願任印刷發行之勞。現正在製本中。以普及一般讀者爲前提。故定價極廉。何况此書曾蒙滿洲帝國政府民生部大臣授予第一次文藝大臣賞。其價值如何。不問可知矣。不日出版。特爲介紹。

闖山寶林樓隨筆 (册二) (鶴齡)

明職官總兵副總兵官參將游擊 將軍守備把總無品級無定員。總鎭一方者爲鎭守。獨鎭一路爲 分守。各保一堡者爲守備。與主將同守一城者爲 協守。又有 提督 提調。巡視備禦。領班。備倭 等名。凡總兵副總兵。率以公侯伯都督充之。其總兵挂印稱將軍者。遼東曰征虜前將軍。(洪熙元年制頒印。)又鎭守 遼東總兵官一人。舊設駐廣寧。隆慶元年。令冬月移駐河東 遼 陽適中之地。調度防禦。應援海州瀋陽。協守 副總兵一人。分守參將五人。游擊將軍八人。守備五 人。坐 營中 軍官一人。備禦十九人。又五都督(中左 右前後。)府。(掌軍旅之事。各領其都司衛所。)以上見明史。

九星日鑑

六月十一日	舊四月廿四日
日曜	己卯 先負 收 昴宿

▲一白之人、諸事進取大吉、非退守時、不可退後、南艮乾吉▲二黑之人、事無論大小均須注意、勿生糾葛、坤北南吉▲三碧之人、愈行思考、愈陷於不利、迷濛實甚、乾坤壬吉▲四綠之人、長上同情之日、苟能謙遜、更增實收、坤壬丙吉▲五黃之人、精神懈怠、事物停滯、易出意外、坤艮南吉▲六白之人、觀測遠大之計畫、易生錯誤、巽南北吉▲七赤之人、高遠思想、不如凡夫之意見、忌進取凶、庚壬巽吉▲八白之人、堅實保守本業、勿着手投機事業、丙坤吉▲九紫之人、事事如意、運氣亨通、乾巽乙吉

新刊介紹

▲仁愛！五月號。滿洲國赤十字社出版。『滿赤五訓の提唱』『墨與復興の提唱』『醫者の觀た滿洲移民の特殊性』『入院患者の爲の文庫』『同情心的修養』『貧者の一燈』(定價金三十錢)

無線電

放送節目

六月十一日(星期日)

午前

六、〇〇(新京) 國歌

七、〇〇(新京) 清晨廣東音樂

九、三〇(齊齊哈爾) 兒童音樂時間、一、唱歌、齊齊哈爾市立長庚國民學校學十名、指揮崔慧英、1、朋友、2小雞小鴨3月生樂亮圓、外二曲、二、口琴獨奏、1昔年春夢、外四曲、龍江省立師道學校學生、王治家

一〇、〇〇(奉天) 聖典講義、王陽明傳略 實有話

一〇、三〇(大連) 趣味講座海魚與江魚、泰東日報社記者 魏秉文

午後

〇、三〇(大連) 平谷調大鼓、雙鏢記、劉俊海

一、〇〇(新京) 實況放送兵營生活之一日、由興運路禁衛軍兵營中繼、放送員 張富

四、四〇(新京) 新聞

續(奉天) 新聞

六、〇〇(奉天) 兒童時間 兒童劇、賭錢奉天省立第一女子國民高等學校話劇部、編劇朱文秀、導演蔡志徽

六、二〇(新京) 兒童新聞

六、二五(奉天) 評詞、高宗巡幸記 固桐晟

七、三〇(奉天) 講演、舊劇與新劇之旨趣 于蓮客

七、五〇(大連) 舊劇、九更天、大連振亞社

八、二〇(大連) 雅樂、一夜來香、二、茉莉花、外四曲 惠文雅樂團

九、〇〇(大連) 演藝時間

一〇、三〇(新京) 蒙古語

一〇、四〇(新京) 曼多林合奏、滿鐵曼多林俱樂部一、越過小丘、二、謝肉祭之笛、三、輕快的小夜曲、四、進行曲

放送解說 兵營生活之一日

‖由新京興運路禁衛軍兵營中繼‖

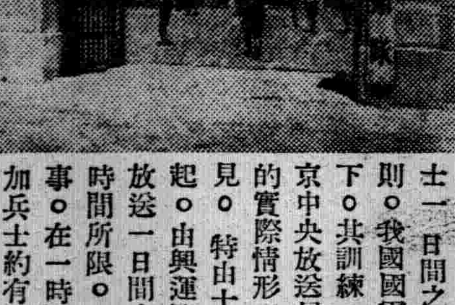

兵營生活。首重紀律。兵士一日間之動作。皆有準則。我國國軍。在精軍主義下。其訓練。尤爲嚴明。新京中央放送局爲將兵營生活的實際情形。向聽衆介紹起見。特由十一日午后一時起。由興運路禁衛軍兵營中放送一日間之兵營生活。因時間所限。故將一日之行事。在一時間內表演之。參加兵士約有一連。其內容計有十四項

一。起床二。點呼。三。體操。四。午食。五。命令傳達。六。學科(日語)七。準備。八。步兵教練。九。準備。十。騎兵教練。一一。鉄劍術。一二。雜談。一三。軍歌。一四。熄燈。

◇…圖即禁衛軍兵營

瀋陽中國銀行

對外電話號碼最近變更如左

一、通 線 (四)二四一一 (四)二四一四

一、營業專線 (四)三二五三

以前通線(四)二四一五及營業線(四)二〇六七業已撤銷

存欵	放欵	匯欵	其他業務
定期 活期 存欵利息優厚手續便捷	定期 活期 抵押放欵貼現放欵	電匯欵 信匯 國內外各埠均可通匯	進出口押匯代理收付事項

萬古ペンシル!!

度量衡 奉天小東門裡大街門片二〇號

梁宅世傳成藥眞救危篤痼疾

渡邊組商事部

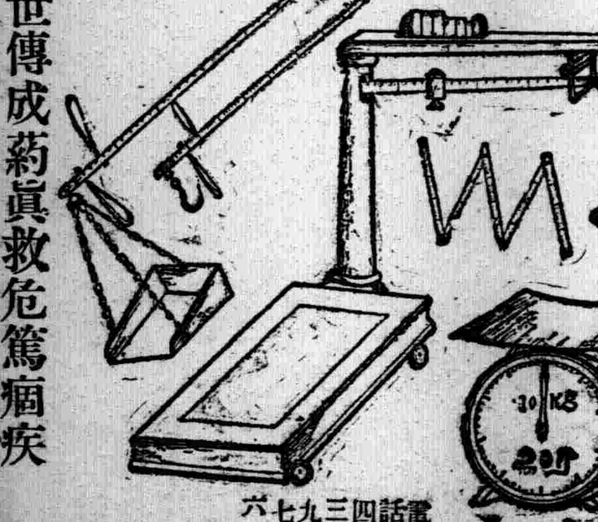

電話四三九七六

本藥經省公署許可於警察廳商標註冊

瑞有氏大醫生黑色補丸

能恢復青春可返老還童

主治男女貧血、五癆七傷、先天不足、後天虧損、勞過度神精衰弱、夜夢遺精、腎囊潮濕、子嗣艱難、自汗盜汗、腰腿痠痛、飲食少進、婦女白帶、年久不孕、凡屬腎虧發生疾病服之非常有效。

注意!!! 現在減價 只收半數 特別犧牲

黑色補丸特色

服黑色補丸一盒勝服參茸一兩普通補品性燥發火惟有瑞有氏大醫生黑色補丸滋陰益腎四季服之相宜

定價 小盒八十粒一元 每打十二盒十元 大盒二百粒二元 每打十二盒二十元

▲現在大減價收半數

滿洲國發行處

安東 中富街弟藥房內 韓奇逢藥房

哈爾濱 道外正陽十道街路北興周診療所內 韓奇逢藥房

大連 平和街四八 韓奇逢藥房

奉天 大西邊門外四二號 韓奇逢藥房

北滿輸送陣第一線上
蒙人將有活躍
齊鐵最初大量採用蒙人爲現業員

【齊齊哈爾】齊齊哈爾鐵道局基於滿鐵之北滿重點主義以圖管內輸送陣之充實强化、今募集約四百名之第一線現業員、然而募集中之半數爲滿系所餘半數、規定由興安各省採用蒙古人、蒙古人之大量採用爲滿鐵此次最初之試行、値此人的資源高喊不足之際、其成績如何、極爲各方面注目云、

卍會開廳舍落成式

【北鎭】縣卍字會新廳舍落成、特定於舊歷五月一日、開催開基典禮、邀集官民代表參加、並派幹事北鎭盛時報社長溫成龢、同中央銀行長李耀先、於舊歷廿九日午前十二點前往溝帮子驛迎迓、其他各縣道院來賓、臨時定有一番盛況云、

金融分會竹田計二郎、南岡分會田中太八太、宮本登、永田武臣、岡本了我、鄭鳳烈、通江分會李成化、許國香、張元慶、白聲三、伍慰凡、楊茂椿、張慶綸、馮樹德、盧雲閣、申玉亭、何子吉、王子林、李樹先、劉向陽、徐紹禹、呂守發、李象珍、梁勳臣、沈永萬等云、

第七軍區五月
討匪戰果

【佳木斯】第七軍管區管下五月中討匪戰果如左、交戰回數十三、交戰日數廿六、匪屍十七、捉匪一、鹵獲大槍十一、子彈一千四十五、手槍十五、子彈一百八十五、迫擊砲彈十四、輕機槍一、子彈八百五十、洋砲二、山寨破壞十一、鴉片地覆滅五處、其他雜品若干、官軍損失輕傷兵一、

吉鐵局節約狀況

【吉林】於此非常時局之下、節約爲國民應盡之熱誠、吉林鐵道局爲邁進節約之途、特對於全局一切事務、全行節約、茲將其節約狀況分項列左、

（物品）公用物品如放任之增一倍亦可、如特別節約亦可、吉鐵及各驛目下對於公共物品文具電材運輸用物、如領新者須將舊物呈繳、否則須有陳明情形、

（運輸）關於鐵道之運輸以不出事故爲佳、以吉林監理所爲中心、對於各驛之運輸監督分途之工作中、表彰無事故之驛長及從事員、以求運輸圓滑、

（請假）關於從事員、如無有正當理由呈請短假者、須有主管主任及其他之証明、以昭愼重、

（免票）鐵道從事員之免票、於今春整理後、亦不似從前之放任、凡請領免票者、須有正當理由家族函件、否則不發、以免因鐵道從事員乘客太多、

推選市聯會代表

【三江】滿洲帝國協和會佳木斯市本部、爲順應興亞時局、輔助行政之發展、及宣達情計定由五月卅一日至六月三日間開催康德六年度、市本部聯合協議會、各分會主席代表、已行推定、合有卅二名、計司法分會中津海義則、衛生分會直塚利之、宮川榮三、李可風、

縣長等迎迓大臣

【北鎭】縣縣長李端凝氏、副縣長上村氏、警務科長胡毓鍾氏、警務股長山丸清氏、因悉六月六日午前民生部大臣孫其昌氏赴錦巡視、路經溝帮子驛特聯袂前往迎迓、藉盡僚屬地主之誼云、

建國紀念運動會

【北鎭】縣公署教育股長潘義剛氏爲注重教育强化及個人身体健康起見、擬定六月十一日、開催全縣運動大會等情業誌前報、茲爲會場秩序及支配各部担當臨時任務計、特於月之七日午後一時假商工會會議廳召集各關係官憲及職教員預開員役打合會、研究一切布置進行手續云、

安達京城兩驛
發生脫軌事故

【濱江】九日午前十時四十五分、與濱洲綫安達驛第七六一列車組換中、由六番綫之貨車十二輛、向入換引上綫走去中於九號轉轍器附近、貨車四輛脫綫（中一輛傾斜）上下綫爲不通、

又八日圖佳綫一一七一列車京城驛進入之際脫綫四〇米進行、停車機關車貨車三輛脫綫下、本綫爲支障、因近日過量豪雨、作業呈困難、

李院長出張黑山

【北鎭】區法院院長李蔭楠氏、於月之四日、又出張黑山、返旅之期約無遠日云、

委任官登格考試

【北鎭】縣公署行政科甲乙丙種、委任官奉令於六月中旬、將實施特別登格考試、以觀成績而昭殿最云、

企圖行政區劃合理化
三江變更縣域

【三江】中央政府、爲振興東北邊境及强化國境建設、實行設立東安北安兩省、三江省與二新省毗連應調、爲圖行政區劃合理化、所有十四縣、除廢止一縣外、尙有數縣之區域重新變更、於六月一日奉令實行之、計新設鶴立縣、林口縣而鳳山縣廢止之、又將饒河、寶清、林口三縣、編入東安省至縣境變更如下、一、饒河縣東安村劃歸撫遠縣、二、饒河縣大和村劃歸寶清縣三、蘿北縣梧桐河、劃歸鶴立縣、四、依蘭縣千振街、梨樹園村、閻家村、劃歸樺川縣、五、依蘭縣三道通劃歸方正縣、六、樺川縣羅圈河屯、劃歸勃利縣、七、鳳山縣廢止之、而其全境劃歸通河縣云、

副縣長之滿洲化

【海城】本縣副縣長高木氏、自到任以來對於政務之進展、孜々不遺餘力、其平日之服裝純粹滿洲式、往往便服出勤、儼然紳士式、鄉民未有知其係日系官吏者、邑民以其靄然可親也、若遇下情不能上達者、恆到副縣長室、直接陳述、而高木氏、莫不以温語接受、誠一平民化之副縣長也云云、

抗日匪日趨自滅
滕松柏投降歸順

【佳木斯】曩於三月十九日抗日第八路軍長謝文東歸順時、不願投降、遁入老翁嶺、企圖重整匪團之該軍副軍長滕松柏、嗣以土匪生活絕望、痛悔其非、最近潛入牡丹江岸附近、研討歸順辦法、竟於八日向某部隊木場隊投降矣、

農副業養兎發達

【蓋平】本邑自建國後、對於實業極盡發展、尤其養兎之風甚於其他、一般人民知識已開知副業養兎獲利甚鉅、爭先恐後、高價已達極點、對於水獺兎生後月餘者、每對漲至五十元、尙告求過於供、其他白兎四五月者不下二十元、近日大有一日千里之勢、查其漲價原因、聞北滿購買種兎、每日火車均有裝載輸出、故致兎價高騰、而引市民養兎熱遍於全縣云、

各地方瑣聞

▲娘娘廟演戲

【呼蘭】娘娘廟會俗就定于舊歷四月十八日爲正期、自建國以來、凡屬是期行政管理者、莫不迎合天心人意、演戲酬神以示王道樂土昇平同慶也、茲本會期仍在西崗公園、搭臺演戲、臺額高懸（人神共悅）四大字、開演五日觀者擁擠異常小販營業逐步皆是、紅男綠女聯袂不絕、惟天不作美、陰晴弗定、時或小雨霏霏稍減游人興趣也、

▲韓宅行婚禮

【海城】本縣紳士韓軼五氏、生有八子二女、在城圈之內、稱爲兒女最多者、日昨爲其長孫維城、與牛莊劉素琴女士、假宏升飯店『舉行文明結婚禮、因韓君交遊廣濶、是日官紳商學各界之赴喜筵者、達一千餘衆、當讌酒時、新郎新婦双双拜席、並無一座不行禮者、二人珠玉輝映、賀客贊不絕口、按劉女士、系出名門、在天津美專學校畢業、其洞房之畫圖、皆其自爲、並題、筆致飄飄、雅韻欲流、評者、爲其神情酷似唐六如、最妙者、女士手繪之雪裡鴛鴦圖、鶉態栩栩如活、自題云、鴛鴦雪裡亦相依、韓公子、有此佳耦、可謂今生修得到鴛鴦矣、

▲區院長廉明

【呼蘭】本縣區法院長賈公裕堡、本職數年學識非特優尙、且凡施爲莫不竭誠處理、道義爲懷態度、可親令容一切勞瘁百般對一般訟者、本息事寧人旨志、百般勸論、近來國家就緒司法精神事件日多、大有一人當■■食皆廢之景况、惟公處之裕如毫不苟簡公正廉明足可不愧之故誌之以爲法界之風、

▲設壇祈雨降

【黑山】縣北長嶺子村村長劉子炎氏、鑑于該村係縣指定爲綿花區、本年播種改良綿面積、佔全縣之冠、詎意自入春以來、天久不雨、綿田枯旱、經該村長及技術員礎商之下、于本月二日設壇祈雨、甫經設壇當晚果降甘霖、旱田落透、農民咸慶、甚謂村長技術員二公關心民瘼云、

▲成立縣醫院

【洮南】醴泉通訊、該縣原有公醫診療所一、係屬民政部特派公醫胡鍾慶氏、主持診療一切事務、茲因現今醴泉縣立醫院、已及成立、是以即任胡公醫爲醴泉縣立醫院院長云、

▲嫖娼還竊取

【洮南】本市西市場大堂衙妓女金江、於月之六日下午三時、有某甲前去問津、聲稱拉鋪、該妓當即歡迎招待、好事已畢、該客因渴思飲、妓乃出外提壺取水、及至提水歸來客已不在、情知有變、細規新做之紗衫丟失、當即尾追至西沙崗將其追獲、贓物俱在、旋扭赴管警理論去云、

▲日職員到任

【錦西】錦西街村之改善、有一日千里之勢、猶恐未能盡善、茲者又聘到日系職員一名於本月五日蒞任錦西街公所、担任事務員任務、名東別府雄一、青年英俊、學品優良、將來錦西街必有一番發展云、

懸賞募集・觀光滿洲・論文

本報與滿洲觀光聯盟主辦

夫觀光事業、於近代國際上、爲文化交流之要道、藉相親摩、以增認識、幾國與國間、非此不足以結深契矣、矧尋幽選勝、探奇獵古、旣可以賞心悅目、又能以溝通世風、洵現代人生中一大快事、故今日各國觀光事業、極盡熙攘之盛、尤以吾滿洲國、文化之始萌、新興之勢甚昂、予世界人印象漸深、故幾年來、萬里跋涉來滿觀光者、如山陰道上、緣是、爲更普及內外觀光觀念、擴展觀光事業、冀能宣湯國情、促進國際交往起見、本報特與滿洲觀光聯盟聯合主辦懸賞募集「觀光滿洲」論文、廣求海內明賢、賜以哲言宏論、俾資爲借鏡、決所適從、倘希不吝珠玉、則幸甚焉。

懸賞募集『觀光滿洲』論文

一、題目　自由
二、用語　限於滿文（文體隨意）
三、內容　關於滿洲之國內及國際觀光事業、如何能使之擴充發展、而論述共方針及方法、且可普及滿人觀光觀念之有效論文、
四、文長　一萬字以內、
五、截止　康德六年七月十五日
六、遞送處所　奉天市隅田町九番地盛京時報社懸賞論文係、
七、審查　滿洲觀光聯盟及盛京時報社
八、發表　康德六年八月下旬
九、賞金　一等一名　國幣一〇〇圓
二等一名　仝　五〇圓
三等一名　仝　三〇圓
再對於一等當選者、則按十五日以內之日程、使其旅行於其所希望滿洲內之觀光地、但於旅行中、得隨時應仰賴其執筆紀行文裝入信封內、

一、注意
○當選論文之版權屬於主辦者、
○應募者之住所、姓名勿須記入應募原稿上、應用另紙塡寫應募之姓名、年齡及略歷、後再裝入信封內、
○應募論文於信封上朱書『應募論文』字樣、後以郵便寄來、
○應募論文以未經發表者爲限
○應募原稿、槪不退還、

主辦　滿洲觀光聯盟　盛京時報社

張總理一行 在安動靜

【安東】來安第四日之張總理一行、十日上午十時五十分、由山縣別莊出發、到六道溝市民運動場安東滿系男女中等學校學生、協和義勇奉公隊閱兵分列式場、有所訓示、旋乘汽車到鎭江山東天閣、由山頂俯瞰安義一帶、中午下山、乘汽車經由大和橋通赴五龍背備受官民多人歡送、擬於該地溫泉越宿、十一日乘『光』快車北上、於奉天越宿、十三日返新京、

春季清潔大掃除

【樺甸】縣城警察署衞生主任于維舉氏、現因時値春季清潔大掃除之期、乃規定由五月一日開始掃除至十五日爲檢查期、旣防傳染病之發生、而重公共之衞生迄至二十五日終了、每戶門前貼一（清潔証）紅黃白三種之分、城內民衆、庭前屋內較前清潔非常云、

開懇水田須請縣

【海城】縣當局、爲期產業開發計、前曾通飭縣境各街村、爲關於開墾水田、須先受縣長之許可、仰即傳達一般民衆、一體週知爲要、茲將應受許可之街村、分列於下、

東甘溝子、韓家地、小八家子、大房身、新台子、牛圈子前郭家台、石佛寺、一堵墻、官草溝、藍旗堡、黃家甸、高坨子、後房身、紅草泡、大高坎、土台子、里家窩棚、藍旗口、南老爺廟、李家街、青堆子、蓋家堡、馬家坨、西古樹後忠堡、後石橋子等二十七村

協和會在東安省
十五日成立本部

【牡丹江】爲謀適合現下新體制而更實現國內諸般之整備强化計、日前有東安省之誕生、在協和會方面、依中央之決定對安定民心目標、展開會運動爲求全面的活動計、設置協和會東安省本部、共開所式擬於十五日午前十時在日本小學校校庭盛大擧行云、

楊城鎭建國運動會

【楊城鎭】建國第八屆運動大會、於六月三日上午八時、在楊城街中心學校體育場、正式擧行、是日天氣晴明、惠風和暢、各機關商民與高彩烈、踴往觀光、其參加學校計楊城優級學校、金盆屯峯與傑屯梁崗屯黑崗屯圩鍋甸屯唐營屯鳳翔居屯等七校、暨劉家店屯鮮人組合學校、師生畢集、男女選手開始運動、結果團體分數楊城中心校獲得最榮譽之錦標獨占優勝、其次爲金盆校圩鍋甸校、各機關方面警察署亦得銀盾、次爲村公所殆下午六時方攝影閉會矣、

產業開發興修稻堤

【法庫】縣內大孤家村稻田三千餘畝、歷經鮮民種有年所、而尤以客歲爲特別豐收之年、因之鮮民、每年遷入益夥計已達三十六戶、男女二百五十餘口、茲屆春融一年開始之際、將村之東北部、河堤水閘一律重新修理、用石頭二百餘方、每日工作二百餘名、因之左近屯民每日作工者、實繁有徒、頗極一時之繁忙云、

赤痢症現流行

【海城】本縣入夏以來、氣候不調、忽冷忽熱、以致傷風痢疾等症甚多、縣衞生當局爲預防共蔓衍計、特印刷衞生標語、俾人民對食物之愼擇、冷暖之防衞、諄諄告戒云

永吉本年施政
方針注重產業

【吉林】永吉縣爲吉林省之首縣一切政務之整進較他縣爲先、該縣樹立本年之施政方針注重產業開發、交通建設、街村制度之完成、茲將永吉縣六年度確定之施政方針列左

一、地方下部組織之完成並訓練改進街村、村職員之育成村財政之整備、村行政與協和會要點義倉戶籍與警察機構
二、交通通信網之整備、道路改建補修、電話橋樑之架設
三、農畜開發之促進、改良種子驅除虫害、農物增產、農產獎勵、家畜改良、牛馬良種配布、畜疫預防
四、農村青少年敎育之振興敎員素質之向上、初等學校之增設
五、縣職員之素質向上、地方職員之養成訓育、待遇改善

通垣救貧所內
貧民領換單衣

【通化】本埠諸般庶政、產業開發日新月異、大有起色惟街上無有乞丐、亦我東邊之特色、實係野口副街長與戰商務會長兩氏之努力、今當入夏炎熱、爲■換單衣、戰會長由奉購到警甲廢服、請准通化警務當局、如無肩袖章及制服鈕、即准着用、茲於月之六日上午九時有野口街長戰會長等親往該所按名點發、將舊喜破汚衣服換去、着用單衣均有形於色咸念國恩哀此煢獨、又製革繩機兩台、爲戰會長出資購入、所獲利息作爲購衣之用、此事業費編入豫算內云、◇寫眞◇爲換着單衣後所攝

籌備大運動會

【海城】本縣教育當局、對於第八回健國紀念、海城縣大運動會彙第二回陸上競技選手權大會、定於六月十日十一日擧行地點、在城東師道學校的運動場、刻間已籌備妥協、所有場內之佈置已了無遺憾、靜待屆時擧行云、

吉市大馬路 展寬着手

【吉林】吉林市公署、與新吉林之江北地帶一千五百萬圓之都邑水道計畫相呼應、計畫舊吉林之更生於下水計畫之外、擴張左記幹線之道路之寬度、預定本年度中着手開工、但因資料不足、開工期目下不明、然而大馬路之二十五米、將來爲通江南江北之大幹線務期從速開工云、

皇軍慰問團 由哈赴壯

【哈爾濱】八日來哈之衆議院議員皇軍慰問團鹽川正藏氏一行九日慰問在哈各部隊業已終了、乘十日午前九時發之列車赴牡丹江矣、

第二松江 日來增水

【吉林】第二松花江、數日來因雨而致增水、吉林地方九日晨水之程度已達三米九、再因此增水、在樺甸縣紅子樸附近、撫松伐採組合之原木三萬八千棵均被沖失、在吉林市附近已拾得一千棵之多數、且至下流及車站附近亦似有相當之沖失者、目下正搜索中云

街公所標賣肥料

【西安】西安縣西安街公所之肥料場、存有乾肥料一百五十萬觔、因該場遷移場址、經街長李旭滄佈告農民、該場所存之肥料僅數出賣、投標法售賣投標期六月十五日、在西安縣街公所實施投標云、

（寫眞　即全滿都市對抗奉天地區預賽入場式）

體育欄

京吉驛傳馬拉蓀
牡丹江、鞍山錦縣亦參加
吉林隊業已決定陣容

本月下旬擧行之新京吉林間驛傳馬拉蓀賽跑、牡丹江、鞍山、錦縣、等各隊、亦報名參加、牡丹江、鞍山等爲初次參加者、本年度大會之盛大、極堪期待、俟聞吉林隊選手、七日經委員會詮衡、決定如左、

氏名	年齡	所屬
胡牛圖	（二二）	師道高校
仁乃玉	（二一）	〃
李秉乾	（二二）	〃
劉茂剛	（二五）	〃
赫秉昌	（二二）	第三高國
呂文學	（二二）	〃
馬鎭洛	（一七）	〃
劉佐卿	（二八）	吉鐵社員
孫繩祖	（二五）	〃
郭佩	（二三）	敦化國民高
溫福海	（一八）	同文商業
郭彥祥	（一九）	國民學院

日遣德選手首途

【東京十日電】日本遣德陸上競技選手大島監督以下一行十一名、九日午后一時半離東京車站、首途遠征、

滿日華交驩競技
日預賽於下月下旬擧行

【東京九日電】日滿華交驩競技會陸上日本代表豫選會、擬於七月二十九、三十兩日在大阪甲子園競技場擧行、比賽項目及派遣選手日程、決定如左

▲項目
百米、二百米、四百米、八百米、千五百米、一萬米、擲鐵球、擲鐵餅、擲槍、跳遠、跳高、撐竿跳高、三級跳、馬拉蓀、派遣豫選記錄二名

▲日程
八月二十日由東京出發、二十一日由神戶出帆、二十六、七兩日、日滿交驩競技會、（大連）九月一、二、三日、日滿華交驩競技會、（新京）五六兩日、日滿交驩競技會（奉天）九、十兩日、模範競技會（京城）

一九四四年度世運大會
決定在英國及意國擧行
明年所辦之冬期世運改變賽場

【倫敦十日電】第卅六屆國際歐林比克委員會、九日擧行最終會議、協議一九四四年度歐林比克大會擧行地、投票結果、正式決定第十三屆夏季大會在倫敦、第六屆冬季大會在哥爾基登北歐爾（意國）擧行、並下年擧行之第五屆冬季歐林比克大會、決改變聖摩里資、在哥爾苗休帕爾登基爾罕（南德意志）擧行云、

泰國向日 派運動使節

【盤谷九日電】泰國（舊暹羅）網球協會、由於攝政狄巴巴殿下之勸意、決定以該國網球王薩瓦特選手及男女選手二名女子一名、爲日泰親善運動使節、派遣赴日、一行擬於七月一日由盤谷出發、

都市對抗拉式 足球大會日程

第二次全滿都市對抗垃式足球大會、定於十、十一兩日在中銀足球場擧行、比賽日程、決定如左、

△十日入場式、（午後一時）哈爾濱、對新京、（一時半）奉天對大連、（三時）
△十一日決勝戰、（試合開始午後三時）

滿俱制勝 奉天棒球預賽

滿洲棒球聯盟春季大會奉天地區預賽第一日、於九日午後四時三十分、在國際運動場擧行、電電先攻、結局以三比零滿俱獲勝、閉戰五時五十五分、

滿俱　2 0 0 0 0 0 0 0 1　A
電電　0 0 0 0 0 0 0 0 0　0—3　A

賣房地名實相符

【西安】西安縣境人民舊習慣、每有房地不動產買賣時共執照之名義確非經實之人、有共祖父或父親及弟兄等名義者、縣當局以此種房地執照名義不符曷能投稅、特令財務科長滿履謙將以上意義撰擬佈告曉諭人民有如、繼承、分割、遺囑贈與、均須於買賣前更正換照以便投稅時名實相符云、

奉市首映新片

CAPITOL THEATRE 光陸

奉天城內中街　電話（四）三六三三

六月八日九日十日十一日十二日 五天

南洋影片公司出品全本有聲對白倫理鉅片

女兒的秘密

楊雪霏 盧敦 林麗萍 主演

兒女們的……羅曼故事！
青年男子……桃色新聞！
妹妹的愛人……也是姐姐的情人！
姊姊的孩子……就是妹妹的孩子！

注意：優待半價時間暫停！長短期優待券末日有效！

天光電影院

◇大西關大街◇

六月八日九日十日十一日十二日公映

梁雪霏 主演

南洋公司全部有聲對白悽咽巨片

女兒的秘密

▲青年兒女們的羅曼斯
▲妙齡人兒們的桃色戲

哀感頑艷！奇情倫理！

時間：八日午後一時開　九日正午十二時開　十日午後一時開　十一日正午十二時開　十二日午前十時開

價目：樓上五角　樓下四角　軍警學生半價

小西關電車路　電話二三七一九一號

今日開演

知心曲

杜撰 李鶴 主演

加演 カチカチ山 ホームラン（本日十一日十二日二期演）

滿映協會出品偵探愛情巨片

下期開演

貂蟬

端陽節選演新片！

化身人猿

雲閣電影院

六月十一日十二日 貢獻

首輪新片

茶花女

袁美雲 王次龍 劉瓊 尚冠武 關宏達 主演

端節特選 上海新片

情天血淚

東安電影院

（今日接演）

十四集 火燒紅蓮寺

△劍仙俠客越戰越多
△鬪法鬥寶越出越奇
△集集有特別的精彩
△幕幕有驚人的特色

走遍天下無敵手
獨霸銀壇第一聲

飛劍騰空　光耀奪目　兩派鬥法　雲來霧去

胡蝶 蕭英 夏佩貞 鄭小秋 湯傑 主演

下期接演 十五集 火燒紅蓮寺

奉天公益舞台

十一日早場

李盛藻 陳麗芳 云溪 合演全部

新打魚殺家

父女操舟 教師討稅 受辱被殺 蕭恩投案 桂英刼法場 大團圓

張雲溪 早加演晚 白水灘 武松打店

李盛藻 陳麗芳 全部 晚演

青梅煮酒論英雄（許田射鹿 衣帶血詔 菜園耕種 青梅煮酒）

女起解

注意 富場贈劇 李奉唱詞

各界適用　人人必備

醉世大觀

人事多端社會複雜　一人之知識有限萬事之變化無窮　若無專書指導實屬難於應付　本書——是酧世立身的指導　本書——是應付環境的南針　全書百萬餘言：條條切合實用

本書要目

第一種建國精神　第二種謁謨文件
第三種謀事文件　第四種喜慶文件
第五種聯對文件　第六種喪葬文件
第七種通信文件　第八種契約文件
第九種雜用文件　第十種家庭會計
第十一種營業會計　第十二種商業文件
第十三種營業函件　第十四種商業廣告
第十五種公文文件　第十六種一般文件
△支目繁多　不克備載

洋洋兩厚冊……裝美麗精匣
實價壹元五……特價壹元正
外埠函購……寄費壹角六分

奉天中央書店出版

奉天大東書局總代售處

博士創製之 生毛聖藥

◎田中醫學博士靈方
◎說明書免費奉贈

長髮生毛

富美納音

日本田中醫學博士所創製「富美納音」生毛發髮效果極靈、即日防止脫毛、浮皮、紛等症、陰毛、須毛、眉毛稀薄或禿、生毛之人、根本擦用、濃髮成長、缺弱之毛、變為髮毛、擦用本藥即防脫落、又能止毛之落、殺菌發毛效果顯著

◆禿頭病 ◆未老先禿 ◆脫毛症 ◆薄毛 ◆眉毛稀薄 ◆鬢邊不整 ◆男女無毛者應有毛處速擦用本藥便知言之不謬

（各埠藥房皆有出售）富美納音藥價一元六角、三元、五元、九角、五角、郵費四角五分 倘遇貨缺請將藥價及郵費隨函匯至總發售處當即照數寄上

假冒充塞、惠購指名、富美納音（フミナイン）爲荷

總發售處
日本東京芝區田村町 電話芝(43)一六七四番 振替東京三八二三番 東京藥院
大阪赤十字病院前 電話天王寺 振替大阪 東京藥院

招生

七月一日新學期開始

▲由本校畢業後考票合格者最多
▲現有在校學生三百餘人
▲校中設備完善堪稱爲全滿第一

一、新式練習車十餘輛此外並有載重車
二、練習場寬敞
三、以電影教授
四、各種實物標本達數千件
五、教室宿舍設備完善
六、修理實習工場設備完全

▲另備職業免費介紹部招各科人員

本科 三個月卒業 五十名
受驗科 一個月卒業 五十名
速成科 三個月卒業 五十名

滿洲國公認

（舊）滿洲自動車學校 改稱 滿洲自動車專門學院

奉天商埠地十一緯路五五　電話二一二九四四番

學則贈送

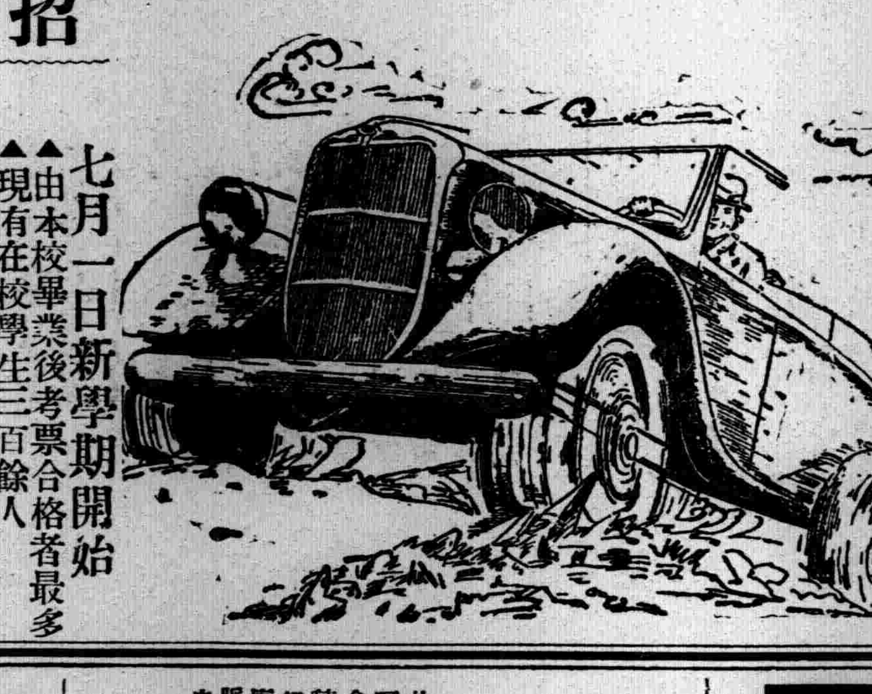

眼科聖藥百治百效

本藥店接受先人傳流古方 參考新科學之原理修製 配合經官府化驗神效果巨認許銷售登載報上介紹 君購用後便知藥之功效

透明睛眼藥每瓶定價

此藥主治內外二障 諸般雲翳 天行赤眼 暴赤生翳 瞼人反背 爛弦風花 腎水虧乏 烏珠白翳 以上值擇

總售處 奉天小北城門外白塔寺東 德家藥店

舒肝健胃丸

平肝順氣　開胃健脾
因氣因食　各症良藥

此藥專治男婦肝鬱氣滯、胃不消化飲食停滯、時常打嗝、嘔吐酸水、胃腸脹痛、兩脇攻痛、及日久心口疼痛、噎膈翻胃、心腹病癥塊癥痞積、氣逆攻痛單臌鼓症、因氣胖腫同食積、寒積、虫積、氣積及茶寒酒寒心腹各症、服之治癒功効、舒肝順氣、開胃健脾、開鬱化滯、散積消聚、平肝導滯、健胃納、潤腸通便、消除煩悶、舒暢氣血、通暢百脈、凡係因氣因食所患肝胃各症、無論老幼服之、眞胃病的良藥也。

○每袋定價國幣一元半打五元函購不案郵費 各埠均有經售不知直購可也

總發行奉天鐘樓北……關東大藥房

學生にも

萬古萬年筆

世界馳名

『先生，你要药膏么？快買兜安氏馳名药膏，人人皆知此药膏最好，任何药房皆可買到』

此藥膏所以到處風行之原因蓋一極為簡單經用之治療濕疹癬疥膿瘡創傷等等皮膚病後便知其優良之功效莫不向親朋稱道者也

兜安氏清血藥水

爲同樣可靠之治皮膚病内服藥

兜安氏名貴出品　各大藥房均售

O-B.P.857

滋養豐富　質優價廉　兒童服之　活潑強健

森永牛奶粉

用法簡易 以開水沖之即可飲用也

◉特為優待愛用者 罐內長期帶彩

梅毒之治療與豫防

一、歐斯新益散爲內服之六〇六劑、使用法極簡單、而與六〇六注射有同一之偉効

一、梅毒之可怕、世人皆知其不僅爲直接戕害本身生命之惡魔、對於後代子孫并留下有莫大之災禍

一、使用本劑能豫防梅毒或使梅毒斷根重享人生之幸福

內服六〇六片 歐斯新益散

包裝　二〇片 金一圓　五〇片 金二圓三十錢　一〇〇片 金四圓

服法　大人每日三次　每次一片　飯前和開水吞服

製造總發售處　萬有製藥株式會社　日本東京市日本橋區本町

滿洲國出張所　奉天加茂町十五　大連市西公園四七

經濟與產業

關東州工業之調查資源
滿鐵中央試驗所概要

三、企業化事業

從來中央試驗所研究之項目殆非枚舉之遑、特許權獲得者達約二百件、而其中企業化主要事業如左、

工場名 所在

豐年製油會社大連工場 大連 主要事業 製油業
大連油脂工業會社 大連 主要事業 硬化油
滿洲大豆工業會社 大連 主要事業 製油業
三共株式會社大連工場 大連 主要事業 醬油
撫順頁岩油工場 撫順 主要事業 油母頁岩
煤液化工場 撫順 主要事業 人造煤油
製鐵試驗工場 撫順 主要事業 撫順純鐵
南滿礦業會社 鎂 主要事業 大石橋
日滿鎂會社 日本宇部 主要事業 鎂製造
滿洲鎂會社 營口 主要事業 鎂製造
滿洲輕金屬會社 撫順 主要事業 鋁
撫順洋灰會社 撫順 主要事業 高級洋灰
南滿玻璃會社 大連 主要事業 高級玻璃
大華窰業公司 大連 主要事業 陶磁器
大連窰業會社 大連 主要事業 耐火磚瓦

其他滿家殖產會社（骨粉膠）第一製藥會社（六〇六）日本セオライト工業會社、小野田洋灰鞍山工場等亦受中央試驗所之技術的援助、

四、現在研究項目

共主要者大略如左、

一、無機化學
1、鉛製造研究
2、耐火物製造原料
3、選礦之研究

二、有機化學
1、大豆油連結抽出法研究
2、大豆蛋利用研究
3、大豆油利用法研究
4、高電壓下水素添加反應研究
5、防泥用覆布之製造試驗研究
6、炭化水素原料之人造膠皮共他之合成研究
7、煤臭油利用政策

三、燃料科
1、煤之直接液化法研究
2、油母頁岩油、重油化、
3、扎蘭諾爾煤原料之煉炭製造、

四、農產化學科
1、依堤之口法酒精製造研究
2、依酸糖化法酒精醱酵研究
3、菊芋原料之酒精醱酵研究
4、木材糖化法之研究
5、調味料製造研究
6、大豆副產物セタ之ン劑製造研究
7、大豆副產物ユタキオス之研究

南滿河川大工作
遼河改修案發表

奉天治水調查事務所開所披露宴並治水事業懇談會、十日午後一時二十八分、在奉天大廳、開催披露宴、由交通部遼河治水調查處前處長原口忠次郎氏、對奉天官民、有左記說明、
（甲）處長致辭並遼河治水事業概要說明、
（乙）關于遼河治水事業懇談
（丙）營口、鞍山、奉天間運河事業之懇談
懇談之內容爲南滿治水之大根幹、則對遼河之支脈全部加大改修者、洵爲劃期的大業該河川工作後之南滿之產業界之發展可見者、甚爲多、已滿洲國交通部內設左記治水關係機關並發表、一億五千萬圓之大計畫值注概要如左、

治水調查處成立

△交部部
遼河治水調查處長庶務科、調查科、工事科、
一、奉天治水調查所
遼陽治水調查所、奉天治水調查所、鐵嶺治水調所、通遼治水調查所、
二、彰武治水工程所 庶務、工事科、
遼民治水調查所、開得治水調查所、庫倫治水調查所、
三、營口治水工程處
鞍山治水調查所海城治水調查所
四、錦州治水工程處 庶務科 工事科
大虎山治水調查所

治水事業之調查
自今年正式着手

治水懇談、有坂田技監之致辭、前遼河治水調查處長原口忠次郎氏述經過報告、次說明治水工作之計畫內容大畧如左、
一、治水概要（原口前處長）
二、治水調查現況（米田調查科長）
三、治水事業現況
【五十嵐工事科長 道尾工事科長 橋內工事科長】

主旨、又鑑一朝有事之際、滿洲國政府以熱意努共達成、本日南滿中心地關係者、得參集說明該事業之內容、求各位之極援助、而該計畫之中心者原口忠次郎調查處長今次轉任神戶、就任神戶之要職、茲表惜別之意云云、

治水事業概要
坂田技監談

交通部去年未接洽各方面、開始遼河治水工作調查、而自本年愈愈着手治水工事、蓋該工作者、存於民政之振興、國土保全、產業開發、等之重安

治水事業之構成之概念
原口處長談

大同二年三月以來滿洲國政府着手治水工作、於工務所、對滿洲國全河川實行調查、康德三年十二月大體完了調查、次滿洲國民政部內設土木課任調查之具體課、次康德四年八月一日從來之土木部編入於交通部於此地任調查工作、以三十七萬圓開始河川工作而隨伴調查之進步河川工作中遼河改修爲最大重要事業、迨康德四年十二月調查遼河本支流之本格的改修計畫、康德五年愈任具體化實行豫算康德五年以後二百五十萬圓至康德十五年總計達一億五千萬圓之工事、而本歲愈愈爲工事實施之起見計上百萬圓、又得滿鐵之協力、去年以來着手工事、現對柳河一帶進工程、又着手營口鞍山運河 計劃豫定百 萬圓斯遼河水系之確立、則計畫之主要點遼河本支流之地帶設九個之大貯水池、以謀河川水流之調節實爲重要的工作、運河由在來河川分離、而確立南滿之水系然全休的工事、未見本格化也、

遼河之現狀
米田調查科長

遼河之治水去歲以來三年間以二百五十萬圓、爲着手、其主要項目、交通開發水流之圓滑、堰堤築造、水力發電、堤防築造、泥流對策洪水防止、等爲根本的目標、下流堤防、河川水量之增水、濕地開拓等目標 爲頗多、因該河 川之整理、洪水之氾濫防止等耕地上之整理亦爲多大或防止土砂、南滿之水系得一變遼河流域之地帶原道二十二萬平方基羅其流域須比德國之拉因河、華北之永定河亦爲同一、而河川調查滿洲利用冬季爲最佳、於雨水爲調查困難、今決定河川之重要觀念、茲樹 立百 年之大計、過去三年間之測量流域達五百四十基羅、平面測量一萬平方米、一般調查處百六處氾濫地調查四十三處斯得計畫之大要、從來不確定之遼河水系今日漸得判明也、

各地之工程

△營口在盤山縣大子河等現進工事今歲七月迄工程運河工作、由營口達運河本流三叉河又一爲二道子夾信子間之道△綫運河
△錦州繞陽河分離由遼河水系爲獨立水系、上流地區庫倫附近韓家台海得鬪之二地設堰堤
△奉撫奉撫地方永盤蘇子河附近設堰堤、太子河本溪湖並納河藍河一帶設貯水池、其他西安海域附近等亦設堰堤運河奉天附近由鞍山合太子河、他利用舊河川矣、

滿洲農產物試食

【新京】滿洲糧穀會社小平理事長、在九日午後六時半日滿軍人會館開催披露宴、實施滿洲農產物之試食試食品之產地品種如左、米（飯）
一、產地吉林省延吉縣白山子農場
一、品種(1)海別名札幌赤毛種 地北海道、滿洲中央部及北部地方代表的品種(2)京和之 產地朝鮮、滿洲中部地方之商品種
△高粱（飯）
一產地吉林省永吉縣
二、品種在來種（本品爲精白品一名稱文化米
△粟（粥）
一產地京白線大賚縣
二、品種大白
△小麥包米大豆（麵）麵
一、產地新京地方小麥在來種（一等粉）
二、品種包米新京地方（黃包米）大豆（改良大豆）
三、原料之混合比率小麥五〇%包米四二%大豆八%

紐育法幣行市
依然呈示崩落

【紐育九日電】紐育外國匯市場之法幣行市關于法幣安定資金今後之政策豫想不明九日亦依然呈崩落、向上海向最終市單十三弗丁度、比前日爲二十五仙跌

新高 香蕉糖

少爺。小姐們的伴侶 新高。香蕉糖

新高 駱駝

上野醫學博士指導 維他命A・B・C・D・E 充分含有
讀書。運動。散步等 莫忘携帶 與愛用
附帶彩品

新高製果大連工場

委任鞍山分社啓事

啓者茲委景世寬爲鞍山本報分社長柳滋新爲記者担當報務及招募廣告事宜各界諸君如擬訂閱本報及刊登廣告時希就近接洽可也特此公佈地址鞍山三道街八卦溝

盛京時報營業局啓

人生幸福爲何？

回春聖藥 內服 桃夢 強精強腦
一小盒 二圓 三盒 圓二角

家庭之融合夫婦之和恰皆是現實把握人生之幸福倘欲更進而求其妙味不可不光顧敝店確信一履此地定能有如意之物品而携歸也

生殖器發育不良請用馳名之眞空水治療法器【附屬品一概俱全】 特製八圓五角 普通六圓五角
防止早洩最有效之外用藥 性美膏 壹盒壹圓 貳角
女子不感症特効藥 猶柯諾爾 壹圓 貳圓
增進精力不可不備之荷爾蒙主劑 桃夢 壹圓貳角 參圓
長期淋病患者前効藥 米亞可諾爾 貳圓 參圓 五圓
月經不調最効藥 巴斯得靈精 五圓 拾圓

其他强精藥劑器具等甚多珍巧出人意外務祈一度駕臨參觀至路遙遠之人士請於信封內裝入郵票四分索閱以便將型錄急寄不悞

奉天加茂町拾六番地 粹具之百貨店
天津日界芙蓉街三十一ノ十六 精美堂藥房
春日町六 奉ビル裏通 支店 優生堂

勒吐精代乳粉

小孩發育每週進步

母乳不足或因他故須用人工哺養小孩著名醫生皆介紹勒吐精代乳粉蓋此粉用新鮮純潔脂肪充足之牛乳另外加乳酪與天然乳糖用科學方法製成故一經用適量開水冲調完全與母乳相同

奉上郵票兩角請寄勒吐精樣粉一罐育嬰指南書一冊量粉匙一把此致

樣品券

奉天大和區協和街二十二
英瑞煉乳株式會社

萬古萬年筆!!
事務家にも萬古萬年筆
事務家にも萬古ペンシル

新出佳品
映動社會

妙香妙味
人人讚美

華道牌

若素
欲得胖寶々
須知三宗寶。
當爸爸的誰都願意、有一個天眞的小寶貝、
作媽媽的誰不願意、得一個活潑的小嬰兒、
但是要問？怎樣能够得着一個健美的愛兒呢！
當然！這一層是作父母的先决問題、那麼請看下面分解。
一 怎樣能使！食慾旺盛。
論到孩子的飲食、不能不注意、最易染成小兒偏食症、常見着小孩喜歡吃甚麼！就老吃甚麼、不喜歡的老也不吃、這樣身體的發育怎變能會好呢！所以面色蒼白、肚子膨大、臉上發起青筋、像這些病不都是缺少榮養成分嗎？你瞧！德國維也納大學教授包愛完博士、爲孩童的飲食曾經考驗黑菲菌內含有多種食慾素「若素」就是黑菲菌製劑含有榮養成分、對於小孩的偏食症是最有改善與補益的、又能使孩子便綠歸於正常、當然啦、食慾也旺盛起來了、
二 怎樣能使！便秘通暢。
孩子的排便是最重要的、一但發生便秘則影響生命、所以說便秘是最可怕最危險的。對於便秘的治療、不能不想出適當的方法、常見當母親的對於孩子的便秘僅々知道給孩子服些瀉劑考查瀉劑不過是一時通便罷了、頂好用潤腸劑是最合乎治療的原則、那麼就請服用「若素」、本劑含有最寶貴的酵素黑菲菌是最好的消化素有强力的潤腸性、使腸胃蠕動力恢復常態、遂使硬便而變成軟便、由軟便歸於常便、排便自如、因此通暢。
三 怎樣能使、睡眠充足。
孩子們在晚間睡眠的時候、忽然有些驚喊或哭涕等現象、叫醒了問々說、在夢裡不是見恐怖的事、便是什麼惡獸追他、這種現象可以證明腦力疲乏與神經不安、並患着貧血的症狀必須趕快服用「若素」、因爲「若素」有直按補助血液不足與腦力加强的能力、驚恐的事與恐怖的夢、自然治癒。
價目
小瓶伍角
中瓶壹圓六
大瓶伍圓
各埠各地大小藥房均有代售
奉天市信濃町十七番地
若素本舖